Нижне-Санчелеевский ВЕСТНИК

ОФИЦИАЛЬНАЯ ПУБЛИКАЦИЯ

Российская Федерация
Самарская область

АДМИНИСТРАЦИЯ СЕЛЬСКОГО ПОСЕЛЕНИЯ НИЖНЕЕ САНЧЕЛЕЕВО МУНИЦИПАЛЬНОГО РАЙОНА СТАВРОПОЛЬСКИЙ САМАРСКОЙ ОБЛАСТИ

ПОСТАНОВЛЕНИЕ

от 14.12.2016 г. **№ 52**

Об отмене постановления главы сельского поселения Нижнее Санчелеево от 05.09.2016 года № 38 «О проведении публичных слушаний по проекту планировки территории и проекту межевания территории массива «Западный»»

В целях самоконтроля и на основании статьи 48 Федерального закона от 06.10.2003 года № 131 «Об общих принципах организации местного самоуправления в Российской Федерации»

ПОСТАНОВЛЯЮ:

1. Постановление главы сельского поселения Нижнее Санчелеево от 05.09.2016 года № 38 «О проведении публичных слушаний по проекту планировки территории и проекту межевания территории массива «Западный»» считать не действительным.
2. Опубликовать настоящее Постановление в Районной газете «Ставрополь-на-Волге» и на официальном сайте поселения http://www.нижнее-санчелеево.ставропольский-район.рф.
3. Контроль за исполнением Постановления оставляю за собой.

Глава сельского поселения
Нижнее Санчелеево Н.И.Белосков

«Нижне-Санчелеевский Вестник» Подписан в печать по графику: 29 декабря 2016 г. 8:30, фактически: 29 декабря 2016 г. 8:30. Учредитель: Администрация с.п. Нижнее Санчелеево муниципального района Ставропольский Самарской области. Адрес: 445134, Нижнее Санчелеево, Красноармейская, 40, 62 Тел: (8482) 72-10-95 e-mail:admsancel@bk.ru. Периодичность - 3 раза в месяц, Тираж - 30 экз., Формат газеты - А4. Распространяется бесплатно. Редакция, Издательство: ООО "УК с.п. Приморский", Адрес: 445142, п. Приморский, ул. Мира, 21. (8482)749008

Российская Федерация
Самарская область

АДМИНИСТРАЦИЯ СЕЛЬСКОГО ПОСЕЛЕНИЯ НИЖНЕЕ САНЧЕЛЕЕВО МУНИЦИПАЛЬНОГО РАЙОНА СТАВРОПОЛЬСКИЙ САМАРСКОЙ ОБЛАСТИ

ПОСТАНОВЛЕНИЕ

19.12. 2016 года № 54

О проведении публичных слушаний по проекту решения Собрания представителей сельского поселения Нижнее Санчелеево муниципального района Ставропольский Самарской области «О внесении изменений в Правила землепользования и застройки сельского поселения сельского поселения Нижнее Санчелеево муниципального района Ставропольский Самарской области»

В соответствии со статьей 31 Градостроительного кодекса Российской Федерации, руководствуясь статьей 28 Федерального закона от 06 октября 2003 года №131-ФЗ «Об общих принципах организации местного самоуправления в Российской Федерации», Уставом сельского поселения Нижнее Санчелеево муниципального района Ставропольский Самарской области, главой V Правил землепользования и застройки сельского поселения Нижнее Санчелеево муниципального района Ставропольский Самарской области, утвержденных решением Собрания представителей сельского поселения Нижнее Санчелеево муниципального района Ставропольский Самарской области от 30.12.2013 года № 86 постановляю:

1. Провести на территории сельского поселения Нижнее Санчелеево муниципального района Ставропольский Самарской области публичные слушания по проекту решения Собрания представителей сельского поселения Нижнее Санчелеево муниципального района Ставропольский Самарской области «О внесении изменений в Правила землепользования и застройки сельского поселения сельского поселения Нижнее Санчелеево муниципального района Ставропольский Самарской области» (далее – проект Изменений).

2. Срок проведения публичных слушаний по проекту Изменений – с «21» декабря 2016 года по «21» февраля 2017 года.

3. Срок проведения публичных слушаний исчисляется со дня официального опубликования настоящего постановления и проекта Изменений до дня официального опубликования заключения о результатах публичных слушаний.

4. Органом, уполномоченным на организацию и проведение публичных слушаний в соответствии с настоящим постановлением, является Комиссия по подготовке проекта правил землепользования и застройки сельского поселения Нижнее Санчелеево муниципального района Ставропольский Самарской области (далее – Комиссия).

5. Представление участниками публичных слушаний предложений и замечаний по проекту Изменений, а также их учет осуществляется в соответствии с главой V Правил

землепользования и застройки сельского поселения Нижнее Санчелеево муниципального района Ставропольский Самарской области, утвержденных решением Собрания представителей сельского поселения Нижнее Санчелеево муниципального района Ставропольский Самарской области от 30.12.2013 года № 86.

6. Место проведения публичных слушаний (место ведения протокола публичных слушаний) в сельском поселении Нижнее Санчелеево муниципального района Ставропольский Самарской области: 445134, Самарская область, село Нижнее Санчелеево, ул. Красноармейская, д. 40.

7. Провести мероприятия по информированию жителей поселения по вопросу публичных слушаний в каждом населенном пункте:

в селе Нижнее Санчелеево – «23» декабря 2016 года в 16:00, по адресу: 445134, Самарская область, село Нижнее Санчелеево, ул. Красноармейская, д. 40;

в поселке Новая Васильевка – «24» декабря 2016 года в 16:00, по адресу: 445134, Самарская область, село Нижнее Санчелеево, ул. Колхозная, д. 14.

8. Комиссии в целях доведения до населения информации о содержании проекта Изменений обеспечить организацию выставок, экспозиций демонстрационных материалов проекта Изменений в месте проведения публичных слушаний (месте ведения протокола публичных слушаний) и в местах проведения мероприятий по информированию жителей поселения по проекту Изменений.

9. Прием замечаний и предложений от жителей поселения и иных заинтересованных лиц по проекту Изменений осуществляется по адресу, указанному в пункте 6 настоящего постановления в рабочие дни с 10 часов до 19 часов, в субботу с 12 до 17 часов.

10. Прием замечаний и предложений от жителей поселения и иных заинтересованных лиц по проекту Изменений прекращается «14» февраля 2017 года.

11. Назначить лицом, ответственным за ведение протокола публичных слушаний, протоколов мероприятий по информированию жителей поселения по вопросу публичных слушаний Главу сельского поселения Нижнее Санчелеево - Н.И. Белоскова.

12. Опубликовать настоящее постановление в газете «Ставрополь-на-Волге».

13. Комиссии в целях заблаговременного ознакомления жителей поселения и иных заинтересованных лиц с проектом Изменений обеспечить:

официальное опубликование проекта Изменений в газете «Ставрополь-на-Волге»;

размещение проекта Изменений на официальном сайте Администрации сельского поселения Нижнее Санчелеево в информационно-телекоммуникационной сети «Интернет» - http://ставропольский-район.рф/;

беспрепятственный доступ к ознакомлению с проектом Изменений в здании Администрации поселения (в соответствии с режимом работы Администрации поселения).

14. В случае, если настоящее постановление и (или) проект Изменений будут опубликованы позднее календарной даты начала публичных слушаний, указанной в пункте 2 настоящего постановления, то дата начала публичных слушаний исчисляется со дня официального опубликования настоящего постановления и проекта Изменений. При этом установленные в настоящем постановлении календарная дата, до которой осуществляется прием замечаний и предложений от жителей поселения и иных заинтересованных лиц, а также дата окончания публичных слушаний переносятся на соответствующее количество дней.

Глава сельского поселения
Нижнее Санчелеево Н.И. Белосков

Приложение
к постановлению Главы сельского поселения
Нижнее Санчелеево муниципального района
Ставропольский Самарской области
от «___» _____ 2016 № _____

ПРОЕКТ

СОБРАНИЕ ПРЕДСТАВИТЕЛЕЙ СЕЛЬСКОГО ПОСЕЛЕНИЯ НИЖНЕЕ САНЧЕЛЕЕВО МУНИЦИПАЛЬНОГО РАЙОНА СТАВРОПОЛЬСКИЙ САМАРСКОЙ ОБЛАСТИ

РЕШЕНИЕ
от _____ года № _____

О внесении изменений в Правила землепользования и застройки сельского поселения Нижнее Санчелеево муниципального района Ставропольский Самарской области

В соответствии со статьей 32 Градостроительного кодекса Российской Федерации, пунктом 20 части 1, частью 3 статьи 14 Федерального закона от 06 октября 2003 года № 131-ФЗ «Об общих принципах организации местного самоуправления в Российской Федерации», с учетом заключения о результатах публичных слушаний по проекту решения Собрания представителей сельского поселения Нижнее Санчелеево муниципального района Ставропольский «О внесении изменений в Правила землепользования и застройки сельского поселения Нижнее Санчелеево муниципального района Ставропольский Самарской области» от _____ 2016 года,

Собрание представителей сельского поселения Нижнее Санчелеево муниципального района Ставропольский Самарской области решило:

1. Внести изменения в Правила землепользования и застройки сельского поселения Нижнее Санчелеево муниципального района Ставропольский Самарской области, утвержденные решением Собрания представителей сельского поселения Нижнее Санчелеево муниципального района Ставропольский Самарской области от 30.12.2013 № 86:

внести изменения в карту градостроительного зонирования сельского поселения Нижнее Санчелеево муниципального района Ставропольский Самарской области (1:5000), карту градостроительного зонирования сельского поселения Нижнее Санчелеево муниципального района Ставропольский (1:25000) согласно Приложениям №1 и №2 к настоящему Решению:

1.1) изменить градостроительное зонирование территории в границах земельных участков с кадастровыми номерами 63:32:1302004:2595, 63:32:0000000:11200, 63:32:1304006:180, 63:32:0000000:11198, 63:32:0000000:11199, 63:32:1304006:34 с зоны Сх1 «Зона сельскохозяйственных угодий» на зону Ж8 «Зона комплексной застройки»;

1.2) изменить градостроительное зонирование территории в границах земельных участков с кадастровыми номерами 63:32:1304006:179, 63:32:0000000:11197,

63:32:1304006:29, с зоны Сх1 «Зона сельскохозяйственных угодий» на зону ИТ «Зона инженерной и транспортной инфраструктуры»;

1.3) изменить градостроительное зонирование территории в границах земельных участков с кадастровыми номерами 63:32:1304006:181, 63:32:0000000:11196 с зоны Сх1 «Зона сельскохозяйственных угодий» на зону П1-5 «Производственная зона» (подзона П1-5 «Подзона производственных и коммунально-складских объектов №5)».

2. Опубликовать настоящее решение и приложения к нему в газете «Ставрополь-на-Волге».

3. Настоящее решение вступает в силу со дня его официального опубликования.

Председатель Собрания представителей
сельского поселения Нижнее Санчелеево
муниципального района Ставропольский В.В.Евдокимов
Самарской области

Глава сельского поселения
Нижнее Санчелеево Н.И. Белосков

Российская Федерация
Самарская область
АДМИНИСТРАЦИЯ СЕЛЬСКОГО ПОСЕЛЕНИЯ НИЖНЕЕ САНЧЕЛЕЕВО МУНИЦИПАЛЬНОГО РАЙОНА СТАВРОПОЛЬСКИЙ САМАРСКОЙ ОБЛАСТИ

ПОСТАНОВЛЕНИЕ

от 26 декабря 2016 года №56

О внесении изменений в Постановление Администрации сельского поселения Нижнее Санчелеево муниципального района Ставропольский Самарской области от 31 октября 2016 года №48 «Об утверждении муниципальной программы сельского поселения Нижнее Санчелеево муниципального района Ставропольский Самарской области «Социально – экономическое развитие сельского поселения Нижнее Санчелеево муниципального района Ставропольский Самарской области на 2017 – 2019 годы»

В целях уточнения отдельных мероприятий и корректировки объемов финансирования муниципальной программы «Социально – экономическое развитие сельского поселения Нижнее Санчелеево муниципального района Ставропольский Самарской области на 2017 – 2019 годы», утвержденную Постановлением Администрации сельского поселения Нижнее Санчелеево муниципального района Ставропольский Самарской области от 31 октября 2016 года № 48, Администрация сельского поселения Нижнее Санчелеево муниципального района Ставропольский Самарской области **постановляет**:

1. Внести следующие изменения в муниципальную программу «Социально – экономическое развитие сельского поселения Нижнее Санчелеево муниципального района Ставропольский Самарской области на 2017 – 2019 годы», утвержденную Постановлением Администрации сельского поселения Нижнее Санчелеево муниципального района Ставропольский Самарской области от 31 октября 2016 года № 48:

1.1 В муниципальной программе сельского поселения Нижнее Санчелеево муниципального района Ставропольский Самарской области «Социально – экономическое развитие сельского поселения Нижнее Санчелеево муниципального района Ставропольский Самарской области на 2017 – 2019 годы», утвержденной Постановлением Администрации сельского поселения Нижнее Санчелеево муниципального района Ставропольский Самарской области от 31 октября 2016 года № 48, в паспорте муниципальной программы «Социально – экономическое развитие сельского поселения Нижнее Санчелеево муниципального района Ставропольский Самарской области на 2017 – 2019 годы» (далее Программа), «Объемы и источники финансирования», изложить в следующей редакции:

Объемы и источники финансирования	Объем финансирования программы на 2017 – 2019 годы: 2017 год 6 868 590 руб. 2018 год 5 942 420 руб. 2019 год 6 079 010 руб. 1.Средства бюджета сельского поселения Нижнее Санчелеево муниципального района Ставропольский Самарской области; 2. Средства областного бюджета; 3. Средства федерального бюджета.

1.2. В приложении №1 к муниципальной программе «Социально – экономическое развитие сельского поселения Нижнее Санчелеево муниципального района Ставропольский Самарской области на 2017 – 2019 годы», утвержденной Постановлением Администрации сельского поселения Нижнее Санчелеево муниципального района Ставропольский Самарской области от 31 октября 2016 года № 48, в 1 Подпрограмме «Деятельность органов местного самоуправления сельского поселения Нижнее Санчелеево муниципального района Ставропольский Самарской области на 2017 - 2019 годы» (далее Подпрограмма), в паспорте Подпрограммы «Деятельность органов местного самоуправления сельского поселения Нижнее Санчелеево муниципального района Ставропольский Самарской области на 2017 - 2019 годы», «Объемы и источники финансирования Подпрограммы» изложить в следующей редакции:

Объемы и источники финансирования Подпрограммы	Финансирование мероприятий может осуществляется за счет денежных средств федерального, областного и бюджета сельского поселения Нижнее Санчелеево муниципального района Ставропольский Самарской области. Мероприятия Подпрограммы и объемы их финансирования подлежат корректировке. Общий объем финансирования Подпрограммы составляет – 8 416 200 рублей. 2017 год – 3 376 200 рублей; 2018 год – 2 520 000 рублей; 2019 год – 2 520 000 рублей.

1.3. В приложении №1 к муниципальной программе «Социально – экономическое развитие сельского поселения Нижнее Санчелеево муниципального района Ставропольский Самарской области на 2017 – 2019 годы», утвержденной Постановлением Администрации сельского поселения Нижнее Санчелеево муниципального района Ставропольский Самарской области от 31 октября 2016 года № 48, в 1 Подпрограмме «Деятельность органов местного самоуправления сельского поселения Нижнее Санчелеево муниципальногрaйона Ставропольский Самарской области на 2017 - 2019 годы» (далее Подпрограмма), в пункте 5 «Мероприятия Подпрограммы» таблицу №1 изложить в следующей редакции:

Мероприятия Подпрограммы

Таблица №1

Мероприятия	Источник финансирования	Планируемое значение (руб.)		
		2017 г.	2018 г.	2019 г.
1. Материальное содержание главы администрации сельского поселения				
Материальное содержание главы администрации	Местный бюджет	732 000	582 000	582 000
	Областной бюджет	0	0	0
	Федеральный бюджет	0	0	0
ИТОГО		732 000	582 000	582 000
2. Материальное содержание работников администрации сельского поселения				
Материальное содержание работников администрации	Местный бюджет	1 753 000	1 333 000	1 333 000
	Областной бюджет	0	0	0
	Федеральный бюджет	0	0	0
ИТОГО		1 753 000	1 333 000	1 333 000
3. Материально-техническое обеспечение деятельности работников администрации сельского поселения				
Материально-техническое обеспечение деятельности работников администрации	Местный бюджет	705 000	605 000	605 000
	Областной бюджет	0	0	0
	Федеральный бюджет	0	0	0
ИТОГО		705 000	605 000	605 000
4. Материальное содержание работников первичного воинского учета на территориях, где отсутствуют военные комиссариаты в сельском поселении				
Материальное содержание первичного воинского учета на территориях, где отсутствуют военные комиссариаты	Местный бюджет	0	0	0
	Областной бюджет	0	0	0
	Федеральный бюджет	171 000		
ИТОГО		171 000		
5. Материально-техническое обеспечение деятельности работников первичного воинского учета на территориях, где отсутствуют военные комиссариаты в сельском поселении				
Материально-техническое обеспечение деятельности работников первичного воинского учета на территориях, где отсутствуют военные комиссариаты	Местный бюджет	0	0	0
	Областной бюджет	0	0	0
	Федеральный бюджет	15 200		
ИТОГО		15 200		
Всего по мероприятиям		3 376 200	2 520 000	2 520 000

1.4. В приложение №3 к муниципальной программе «Социально – экономическое развитие сельского поселения Нижнее Санчелеево муниципального района Ставропольский Самарской области на 2017 – 2019 годы», утвержденной Постановлением Администрации сельского поселения Нижнее Санчелеево муниципального района Ставропольский Самарской области от 31 октября 2016 года № 48, в 3 Подпрограмме «Развитие сельского хозяйства и поддержка граждан ведущих личное подсобное хозяйство на территории сельского поселения Нижнее Санчелеево муниципального района Ставропольский Самарской области на 2017 - 2019 годы» (далее Подпрограмма), в паспорте Подпрограммы «Развитие сельского хозяйства и поддержка граждан ведущих личное подсобное хозяйство на территории сельского поселения Нижнее Санчелеево муниципального района Ставропольский Самарской области на 2017 - 2019 годы», «Объемы и источники финансирования Подпрограммы» изложить в следующей редакции:

Объемы и источники финансирования подпрограммы:	Финансирование мероприятий может осуществляется за счет денежных средств федерального, областного и бюджета сельского поселения Нижнее Санчелеево муниципального района Ставропольский Самарской области. Мероприятия Подпрограммы и объемы их финансирования могут подлежать корректировке: Общий объем финансирования Подпрограммы составляет 181 000 рублей, в том числе: 2017 г. – 95 000 руб. 2018 г. – 43 000 руб. 2019 г. – 43 000руб.

1.5. В приложение № 3 к муниципальной программе «Социально – экономическое развитие сельского поселения Нижнее Санчелеево муниципального района Ставропольский Самарской области на 2017 – 2019 годы», утвержденной Постановлением Администрации сельского поселения Нижнее Санчелеево муниципального района Ставропольский Самарской области от 31 октября 2016 года № 48, в 3 Подпрограмме «Развитие сельского хозяйства и поддержка граждан ведущих личное подсобное хозяйство на территории сельского поселения Нижнее Санчелеево муниципального района Ставропольский Самарской области на 2017 - 2019 годы» (далее - Подпрограмма»), пункт «Мероприятия Подпрограммы» таблицу №1 изложить в следующей редакции:

Мероприятия Подпрограммы

Таблица №1

Наименования	Источник финансирования	Планируемое значение (руб.)		
		2017 г.	2018 г.	2019 г.
1. Расходы на развитие личного подсобного хозяйства на территории сельского поселения за счет стимулирующих субсидий				
Расходы на КРС за счет стимулирующих субсидий	Областной бюджет	52 000	0	0
ИТОГО		52 000	0	0
1. Материальное содержание ветеринарных врачей в сельском поселении				
Материальное содержание ветеринарных врачей	Местный бюджет	43 000	43 000	43 000
	Областной бюджет	0	0	0
	Федеральный бюджет	0	0	0
ИТОГО		43 000	43 000	43 000
2. Материально - техническое обеспечение ветеринарных врачей в сельском поселении				
Материально - техническое содержание ветеринарного врача	Местный бюджет	0	0	0
	Областной бюджет	0	0	0
	Федеральный бюджет	0	0	0
ИТОГО		0	0	0
Всего по мероприятиям		95 000	43 000	43 000

1.6. В приложении №4 к муниципальной программе «Социально – экономическое развитие сельского поселения Нижнее Санчелеево муниципального района Ставропольский Самарской области на 2017 – 2019 годы», утвержденной Постановлением Администрации сельского поселения Нижнее Санчелеево муниципального района Ставропольский Самарской области от 31 октября 2016 года № 48, в 4 Подпрограмме «Модернизация и развитие автомобильных дорог общего пользования местного значения в сельском поселении Нижнее Санчелеево муниципального района Ставропольский Самарской области на 2017-2019годы» (далее Подпрограмма), в паспорте Подпрограммы , «Объемы и источники финансирования Подпрограммы» изложить в следующей редакции:

Объемы и источники финансирования Подпрограммы	Для выполнения мероприятий Программы необходимо 3 377 820 рублей, в том числе и по годам: 2017год- 1 092 390 рублей 2018 год- 1 074 420 рублей 2019 год- 1 211 010 рублей Финансирование мероприятий может осуществляется за счет денежных средств федерального, областного и бюджета сельского поселения Нижнее Санчелеево муниципального района Ставропольский Самарской области. Мероприятия Подпрограммы и объемы их финансирования могут подлежать корректировке:

1.7. В приложение №4 к муниципальной программе «Социально – экономическое развитие сельского поселения Александровка муниципального района Ставропольский Самарской области на 2017 – 2019 годы», утвержденной Постановлением Администрации сельского поселения Нижнее Санчелеево муниципального района Ставропольский Самарской области от 31 октября 2016 года № 48, в 4 Подпрограмме «Модернизация и развитие автомобильных дорог общего пользования местного значения в сельском поселении Нижнее Санчелеево муниципального района Ставропольский Самарской области на 2017-2019 годы (далее Подпрограмма)», в пункте 5 «Мероприятия Подпрограммы», таблицу №1, изложить в следующей редакции:

1. **Мероприятия Подпрограммы**

Таблица №1

Мероприятия	Источник	Планируемое значение (руб.)

	финансирования	2017 г.	2018 г.	2019 г.
1. Расходы на содержание и строительство и автомобильных дорог в сельском поселении				
Расходы на содержание дорожного фонда	Местный бюджет	0	0	0
	Областной бюджет	0	0	0
	Федеральный бюджет	0	0	0
ИТОГО		0	0	0
2. Расходы на содержание и строительство автомобильных дорог в сельском поселении за счет денежных средств, поступающих от акцизов по подакцизным товарам (продукции).				
Расходы на содержание дорожного фонда за счет денежных средств, поступающих от акцизов по подакцизным товарам (продукции).	Местный бюджет	1 092 390	1 074 420	1 211 010
	Областной бюджет	0	0	0
	Федеральный бюджет	0	0	0
ИТОГО		1 092 390	1 074 420	1 211 010
3. Расходы на содержание и строительство автомобильных дорог в сельском поселении за счет денежных средств, поступающих от акцизов по подакцизным товарам (продукции) – за счет остатков прошлого года				
Расходы на содержания дорожного фонда за счет денежных средств, поступающих от акцизов по подакцизным товарам (продукции).	Местный бюджет	0	0	0
	Областной бюджет	0	0	0
	Федеральный бюджет	0	0	0
ИТОГО		0	0	0
Итого по мероприятиям		1 092 390	1 074 420	1 211 010

2. Контроль за выполнением настоящего Постановления оставляю за собой.
3. .Настоящее Постановление вступает в силу с 01.01.2017 года и действует до 31.12.2019 года, а также с 01.01.2017 года отменяет действие Постановления администрации сельского поселения Нижнее Санчелеево муниципального района Ставропольский Самарской области «О внесении изменений в Постановление администрации сельского поселения Нижнее Санчелеево муниципального района Ставропольский Самарской области от 25 ноября 2015 года №49 «Об утверждении муниципальной программы сельского поселения Нижнее Санчелеево муниципального района Ставропольский Самарской области «Социально – экономическое развитие сельского поселения Нижнее Санчелеево муниципального района Ставропольский Самарской области на 2016 – 2018 годы» от 21.11.2016г №51;от 15 декабря 2015г.№53.
4. Опубликовать официально настоящее Постановление в газете «Нижне-Санчелеевский вестник».

Глава сельского поселения Нижнее Санчелеево: Н.И.Белосков

Российская Федерация
Самарская область
СОБРАНИЕ ПРЕДСТАВИТЕЛЕЙ СЕЛЬСКОГО ПОСЕЛЕНИЯ НИЖНЕЕ САНЧЕЛЕЕВО МУНИЦИПАЛЬНОГО РАЙОНА СТАВРОПОЛЬСКИЙ САМАРСКОЙ ОБЛАСТИ

РЕШЕНИЕ

22.12.2016 **№ 55**

Об определении перечня мест(объектов) для отбывания наказания в виде обязательных и исправительных работ на территории сельского поселения Нижнее Санчелеево

В целях создания условий для исполнения наказаний в виде обязательных и исправительных работ, в соответствии с Уголовным кодексом Российской Федерации, Уголовно-исполнительным кодексом Российской Федерации и Уставом сельского поселения Нижнее Санчелеево

Собрание представителей сельского поселения Нижнее Санчелеево муниципального района Ставропольский Самарской области решило :

1. Утвердить перечень мест (объектов) для отбывания осужденными наказания в виде обязательных работ на территории сельского поселения Нижнее Санчелеево (приложение № 1).
2. Утвердить перечень мест (объектов) для отбывания осужденными наказания в виде исправительных работ на территории сельского поселения Нижнее Санчелеево (приложение № 2).
3. Перечень мест (объектов) для отбывания наказания в виде обязательных и испытательных работ на территории сельского поселения Нижнее Санчелеево устанавливается для лиц, не имеющих основного места работы.
4. Руководителям предприятий ,указанных в приложениях №1 и №2 к настоящему решению ,осуществить меры по трудоустройству осужденных к исправительным работам и обеспечению работой осужденных к обязательным работам.
5. Опубликовать настоящее решение в газете «Нижнесанчелеевский вестник».
6. Настоящее решение вступает в силу на следующий день после его официального опубликования.

Председатель собрания представителей
Сельского поселения Нижнее Санчелеево В.В.Евдокимов

Глава сельского поселения
Нижнее Санчелеево Н.И.Белосков

Приложение № 1 к решению Собрания представителей
сельского поселения Нижнее Санчелеево
№ 55 от 22.12.2016 г.

Перечень мест (объектов)
Для отбывания наказаний в виде обязательных работ на территории сельского поселения Нижнее Санчелеево

1.Администрация сельского поселения Нижнее Санчелеево

Виды обязательных работ:

Благоустройство территории сельского поселения Нижнее Санчелеево.

1. Уборка мусора
2. Скашивание сорной растительности
3. Побелка деревьев
4. Вырубка сухих деревьев, порослей кустарников в сельском парке
5. Расчистка пешеходных дорожек от снежных заносов (в зимнее время)

Приложение № 2 к решению Собрания представителей
сельского поселения Нижнее Санчелеево
№ 55 от 22.12.2016 г

Перечень мест (объектов)

Для отбывания наказаний в виде исправительных работ на территории сельского поселения Нижнее Санчелеево

1.ООО «Некрополь»

По согласованию Директор – Кормилицина Наталья Николаевна

Российская Федерация

Самарская область

АДМИНИСТРАЦИЯ СЕЛЬСКОГО ПОСЕЛЕНИЯ НИЖНЕЕ САНЧЕЛЕЕВО
МУНИЦИПАЛЬНОГО РАЙОНА СТАВРОПОЛЬСКИЙ
САМАРСКОЙ ОБЛАСТИ

ПОСТАНОВЛЕНИЕ

от 26.12.2016 г № 55

О проведении публичных слушаний по проекту планировки территории и проекту межевания территории массива «Западный»

В соответствии со статьей 31 Градостроительного кодекса Российской Федерации, руководствуясь статьей 28 Федерального закона от 06 октября 2003 года №131-ФЗ «Об общих принципах организации местного самоуправления в Российской Федерации», Уставом сельского поселения Нижнее Санчелеево муниципального района Ставропольский Самарской области, Порядком организации и проведения публичных слушаний в сельском поселении Нижнее Санчелеево муниципального района Ставропольский Самарской области, утвержденным решением Собрания представителей сельского поселения Нижнее Санчелеево муниципального района Ставропольский Самарской области от 05 марта 2010 года № 57, заявлениям ООО «Владислав» постановляю:

1. Провести на территории сельского поселения Нижнее Санчелеево муниципального района Ставропольский Самарской области публичные слушания по проекту планировки территории и проекту межевания территории массива «Западный» по адресу: Самарская область, муниципальный район Ставропольский, сельское поселение Нижнее Санчелеево, массив «Западный» (далее – проект планировки).
2. Срок проведения публичных слушаний по проекту внесения изменений в Правила– с 27 декабря 2016 года по 07 февраля 2017 года.
3. Срок проведения публичных слушаний исчисляется со дня официального опубликования настоящего постановления и проекта Правил до дня официального опубликования заключения о результатах публичных слушаний.
4. Органом, уполномоченным на организацию и проведение публичных слушаний в соответствии с настоящим постановлением, является Комиссия по подготовке проекта правил землепользования и застройки сельского поселения Нижнее Санчелеево муниципального района Ставропольский Самарской области (далее – Комиссия).
5. Представление участниками публичных слушаний предложений и замечаний по проекту Правил, а также их учет осуществляется в соответствии с Порядком организации и проведения публичных слушаний в сельском поселении Нижнее Санчелеево муниципального района Ставропольский Самарской области, утвержденным решением Собрания представителей сельского поселения Нижнее Санчелеево муниципального района Ставропольский Самарской области от 05 марта 2010 года № 57
6. Место проведения публичных слушаний (место ведения протокола публичных слушаний) в сельском поселении Нижнее Санчелеево муниципального района Ставропольский Самарской области: Самарская область, Ставропольский район, село Нижнее Санчелеево, ул. Красноармейская, д.40.
7. Провести мероприятия по информированию жителей поселения по вопросу публичных слушаний в каждом населенном пункте:
в селе Нижнее Санчелеево _____2016 года в 16:00, по адресу: ул. Красноармейская, д.40.;
8.Ознакомиться с материалами по вопросу публичных слушаний и оставить свои предложения и замечания можно в Администрации поселения по адресу: 445134, Самарская область, Ставропольский район, село Нижнее Санчелеево, ул. Красноармейская, д.40.;

9. Прием замечаний и предложений от жителей поселения и иных заинтересованных лиц по проекту планировки территории и проекту межевания территории массива «Западный» по адресу: Самарская область, муниципальный район Ставропольский, сельское поселение Нижнее Санчелеево, массив «Западный» осуществляется по адресу, указанному в пункте 8 настоящего постановления в рабочие дни с 9 часов до 16 часов, в субботу с 9 до 12 часов.
10. Прием замечаний и предложений от жителей поселения и иных заинтересованных лиц по проекту внесения изменений в Правила прекращается 01 февраля 2016 года..
11. Назначить лицом, ответственным за ведение протокола публичных слушаний, протоколов мероприятий по информированию жителей поселения по вопросу публичных слушаний Главу сельского поселения – Белоскова Н.И.
12. Опубликовать настоящее постановление в газете «Нижнесанчелеевский вестник»
13. Комиссии в целях заблаговременного ознакомления жителей поселения и иных заинтересованных лиц с проектом внесения изменений в Правила обеспечить:
размещение проекта планировки территории и проекта межевания территории под размещение линейного объекта на официальном сайте Администрации сельского поселения Нижнее Санчелеево муниципального района Ставропольский Самарской области в информационно-телекоммуникационной сети «Интернет» - http://www.нижнее-санчелеево.ставропольский-район.рф ;
беспрепятственный доступ к ознакомлению с проектом планировки территории и проектом межевания территории под размещение линейного объекта в здании Администрации поселения (в соответствии с режимом работы Администрации поселения).
14. В случае, если настоящее постановление и (или) проект планировки территории и проекта межевания территории под размещение линейного объекта будут опубликованы позднее календарной даты начала публичных слушаний, указанной в пункте 2 настоящего постановления, то дата начала публичных слушаний исчисляется со дня официального опубликования настоящего постановления и проекта планировки территории и проекта межевания территории под размещение линейного объекта. При этом установленные в настоящем постановлении календарная дата, до которой осуществляется прием замечаний и предложений от жителей поселения и иных заинтересованных лиц, а также дата окончания публичных слушаний переносятся на соответствующее количество дней.

Глава сельского поселения
Нижнее Санчелеево Н.И.Белосков

ООО «НПО КЕДР»

Заказчик: ООО «Владислав»

Самарская область, муниципальный район Ставропольский, сельское поселение Нижнее Санчелеево, массив «Западный»

ПРОЕКТ ПЛАНИРОВКИ
Основная часть (утверждаемая)

Общая пояснительная записка

449/2016-01-ППТ
АЛЬБОМ 1

Директор ООО «НПО КЕДР» _____
ГИП *Чепурко В.А.*
Инженер *Пилясов В.Ю.*

г. Тольятти – Ставропольский район
2016г

Подп. и дата | Взам. инв. № | Инв. № дубл. | Подп. и дата | Инв. №

Сведения об организации

Общество с Ограниченной Ответственностью «Научно производственное объединение КЕДР»
Юридический адрес: 445017, Самарская область, г. Тольятти, улица Победы, д. 54, кв. 9.
ОГРН 1086320008928,
ИНН 6323107633, КПП 632301001
ОКВЭД 74.20.1 / 74.20.11 / 74.20.12 / 74.84 Р/счет 40702810500000001498
ОАО Банк АВБ г. Тольятти
К/счет 30101810400000000700
в РКЦ Тольятти г. Тольятти
БИК 043678700
тел. 8 /8482/ 78-01-96
e-mail: kedr.tlt@mail.ru

Свидетельство **№ П-01-0116-30112012** (прилагается) выдано 30 ноября 2012 года на основании решения некоммерческого партнерства «Межрегиональная Ассоциация по Проектированию и Негосударственной экспертизе», СРО – П – 175 – 03102012.

Подп. и дата | Взам. инв. № | Инв. № дубл. | Подп. и дата | Инв. №

СОСТАВ ПРОЕКТА

АЛЬБОМ 1

Основная часть проекта планировки

№	Наименование документа	Инв. №
1. Текстовые материалы		
1.	Пояснительная записка «Проект планировки территории с проектом межевания в его составе». Самарская область, муниципальный район Ставропольский, сельское поселение Нижнее Санчелеево, массив «Западный», кадастровый номер – 63:32:1301004:75	0449/0
2. Графические материалы		
1.	Схема размещения проектируемой территории в структуре города М 1:30000	0449/1
2.	Схема использования территории жилого массива в период подготовки проекта планировки (опорный план) М 1:1000	0449/2
3.	Разбивочный план красных линий М 1:1000	0449/3
4.	Схема функционального зонирования М 1:1000	0449/4
5.	Схема организации дорожного движения и улично-дорожной сети М 1:1000	0449/5
6.	Схема размещения инженерных сетей и сооружений М 1:1000	0449/6
3. Электронные материалы		
1.	Электронная версия проекта в формате DWG, PLN(AC19), PDF, WORD(2003)	0449

Подп. и дата | Взам. инв. № | Инв. № дубл. | Подп. и дата | Инв. №

1.ОБЩИЕ ДАННЫЕ

1.1. Исходные данные для проектирования

Проектная работа выполнена на основании договора №03/16 от 07 июня 2016г на разработку проекта планировки и проекта межевания в его составе жилого массива расположенного по адресу: Самарская область, муниципальный район Ставропольский, сельское поселение Нижнее Санчелеево, массив «Западный», кадастровый номер – 63:32:1301004:75 между ООО «Владислав» (Заказчик) и ООО «НПО КЕДР» (Подрядчик) в соответствии с утвержденным Техническим заданием.

- Постановление от 06 июня 2016 года №18 Администрации с.п. Нижнее Санчелеево муниципального р-на Ставропольский Самарской области "О ПОДГОТОВКЕ ПРОЕКТА ПЛАНИРОВКИ И ПРОЕКТА МЕЖЕВАНИЯ ТЕРРИТОРИИ"
- договор аренды на земельный участок №403 от 01.06.2006г массив «Западный».
- технический отчет о топографо-геодезических работах, выполненных ООО «ГражданСтройПроект» в 2015г.;
- технический отчет об инженерно-геологических изысканиях, выполненный отделом инженерных изысканий ООО «Градостроительство» в 2015г. (Свидетельство № 0483.01-2012-6324033007-И-003 от 23.11.2012г.);
- Генеральный план сельского поселения Нижнее Санчелеево утвержденный решением Собрания представителей сельского поселения Нижнее Санчелеево муниципального района Ставропольский Самарской области от 16.12.2013 №84.
- Внесение изменений Генеральный план сельского поселения Нижнее Санчелеево муниципального района Ставропольский Самарской области, утвержденный Решением Собрания представителей сельского поселения Нижнее Санчелеево муниципального района Ставропольский Самарской обалсти от 16.12.2013 №84 утвержденные решение Собрания представителей сельского поселения Нижнее Санчелеево муниципального района Ставропольский Самарской области от 11.07.2016 №45.
- Правила землепользования и застройки сельского поселения Нижнее Санчелеево муниципального района Ставропольский Самарской области утвержденные решением Собрания представителей сельского поселения Нижнее Санчелеево муниципального района Ставропольский Самарской области «Об утверждении правил

Подп. и дата | Взам. инв. № | Инв. № дубл. | Подп. и дата | Инв. № подл

Лит	Изм.	№ докум.	Подп.	Дата	0449/2016-01-ППТ		
ГИП		Чепурко В.В.			ОБЩАЯ ПОЯСНИТЕЛЬНАЯ ЗАПИСКА	Стадия: ПП	Лист: 5 / Листов: 30
Инженер		Пилясов В.Ю				ООО «НПО КЕДР»	

СОДЕРЖАНИЕ

1. ОБЩИЕ ДАННЫЕ 5
1.1. Исходные данные для проектирования 5

2. АНАЛИЗ СУЩЕСТВУЮЩЕГО ИСПОЛЬЗОВАНИЯ ПЛАНИРУЕМОЙ ТЕРРИТОРИИ ЖИЛОГО МАССИВА 8
2.1. Местоположение жилого массива, основные планировочные и пространственные связи 8

3. ПОЛОЖЕНИЯ ПРОЕКТА ПЛАНИРОВКИ 9
3.1. Положение о характеристиках планируемого развития территории 9
3.2. Положение о характеристиках планируемого развития территории жилой зоны 9
3.3. Положение о характеристиках планируемого развития систем социального обслуживания 14
3.4. Положение о характеристиках развития системы транспортного обслуживания 16
3.5. Положение о характеристиках развития систем инженерной подготовки 16
3.6. Положение о характеристиках развития систем инженерно-технического обеспечения 17
Водоснабжение 17
Водоотведение 18
Электроснабжение 19
Газоснабжение 20
Связь 20

4. МЕРОПРИЯТИЯ ПО ОХРАНЕ ОКРУЖАЮЩЕЙ СРЕДЫ 22

5. МЕРОПРИЯТИЯ ПО ПРЕДОТВРАЩЕНИЮ ЧС 26

6. ОСНОВНЫЕ ТЕХНИКО-ЭКОНОМИЧЕСКИЕ ПОКАЗАТЕЛИ ПРОЕКТА ПЛАНИРОВКИ 30

ИСПОЛЬЗУЕМЫЕ НОРМАТИВНЫЕ ДОКУМЕНТЫ 32
ПРИЛОЖЕНИЯ 33

Подп. и дата | Взам. инв. № | Инв. № дубл. | Подп. и дата | Инв. № подл

Ли	Изм.	№ докум.	Подп.	Дата	0459/2016-01-ППТ	Лист 4

землепользования и застройки сельского поселения Нижнее Санчелеево муниципального района Ставропольский Самарской области» от 30.12.2013 №86.

- Сведения государственного кадастра недвижимости.

В соответствии со статьей 41 Градостроительного кодекса Российской Федерации, подготовка документации по планировке территории осуществляется в целях обеспечения устойчивого развития территорий, выделения элементов планировочной структуры (кварталов, микрорайонов, иных элементов), установления границ земельных участков, на которых расположены объекты капитального строительства, границ земельных участков, предназначенных для строительства и размещения линейных объектов.

Настоящим проектом планировки жилого массива, предусматриваются действия по градостроительной подготовке земельных участков в целях определения их границ. На основании решений, закрепленных в градостроительных планах земельных участков, готовятся проекты границ этих земельных участков для их последующего формирования, в соответствии с требованиями земельного законодательства.

Проект планировки разработан в соответствии с:

- Законами и нормативно-правовыми актами Российской Федерации, Самарской области;
- Положение о составе разделов проектной документации и требованиях к их содержанию, утвержденного постановлением Правительства Российской Федерации от 16.02.2008 г. № 87;
- СП 42.13330.2011 «Градостроительство. Планировка и застройка городских и сельских поселений»;
- Региональными нормативами градостроительного проектирования Самарской области от 25.12.2008г. № 496-п;- СП 30-102-99 «Планировка и застройка территорий малоэтажного жилищного строительства»;
- «Инструкции о составе, порядке разработки, согласования и утверждения градостроительной документации» (Госстрой России – М.: ГПЦПК, 1994г.-88с.);
- СанПиН 2.2.1/2.1.1.1200-03 «Санитарно-защитные зоны и санитарная классификация предприятий, сооружений и иных объектов»;
- Градостроительным кодексом РФ от 29.12.2004г. №190-ФЗ;
- Земельным кодексом Российской Федерации от 25.10.2001г.№136-ФЗ;
- Жилищный кодекс РФ от 29.12.2004г. №188-ФЗ;
- Федеральным законом «Об общих принципах организации местного самоуправления в Российской Федерации» от 06.10.2003г. №131-ФЗ;

Подп. и дата | Взам. инв. № | Инв. № дубл. | Подп. и дата | Инв. № подл

Лит	Изм.	№ докум.	Подп.	Дата	0449/2016-01-ППТ		
ГИП		Чепурко В.В.			ОБЩАЯ ПОЯСНИТЕЛЬНАЯ ЗАПИСКА	Стадия: ПП	Лист: 6 / Листов: 30
Инженер		Пилясов В.Ю				ООО «НПО КЕДР»	

- Федеральным законом «Об охране окружающей среды» от 10.01.2002г. №7-ФЗ;

- Федеральным законом «О санитарно-эпидемиологическом благополучии населения» от 30.03.1999г. №52-ФЗ;

- Федеральный закон «О техническом регулировании» от 27.12.2002 г. № 184-ФЗ и технические регламенты в области строительства, действующие на момент разработки проекта планировки;

- Законом Российской Федерации «О недрах» от 21.02.1992г. №2395-1;

- Законом Самарской области от 12.07.2006г. № 90-ГД «О градостроительной деятельности на территории Самарской области»;

- Постановление Правительства Самарской области от 24.08.2005г. № 85 «Об автомобильных дорогах общего пользования Самарской области»;

- РДС 30-201-98 «Инструкция о порядке проектирования и установления красных линий в городах и других поселениях Российской Федерации».

Целью проекта планировки является определение общей организации жизни жилого, а именно функциональное зонирование территории, мероприятий по подготовке к комплексному освоению площадки нового строительства.

Проект выполнен в соответствии с действующими техническим регламентами, нормами и правилами.

3. ПОЛОЖЕНИЯ ПРОЕКТА ПЛАНИРОВКИ ЖИЛОГО МАССИВА

3.1. Положение о характеристиках планируемого развития территории

В проекте планировки жилого массива разрабатываются предложения по объемно-пространственному и архитектурно-художественному решению застройки.

Проектом предусмотрено деление территории жилого массива на земельные участки, образованные проектируемым проездом.

Схема функционального зонирования территории, разработана для жилого массива согласно статьи 85 Земельного кодекса Российской Федерации и предусматривает следующие функциональные зоны:

- жилая зона (ИЖС);
- общественно-деловая зона (ОД)
- зона транспортной инфраструктуры (Т);
- зона объектов и коммуникаций инженерной инфраструктуры (КХ).
- рекреационная зона (Р)
- охранная зона существующих инженерных коммуникаций (О)

3.2. Положение о характеристиках планируемого развития территории жилой зоны

Планировочное предложение проекта учитывает специфику района проектирования, особенности прилегающей застройки и трассировку сложившейся улично-дорожной сети, а также базируется на природно-планировочных условиях района и прилегающих территорий. При разработке Архитектурно - планировочного решения данной территории учитывались не только природно-климатические, административные и социальные факторы, но и возможность гарантированного обеспечения данного участка сетями инженерно-технического назначения (вода, газ, электричество).

Основная идея проекта планировки – создание комфортного для жизни и благоустроенного микрорайона, который предоставит возможность строительства количества индивидуальных жилых домов (ИЖС), в соответствии с нормативными требованиями.

Жилая застройка жилого массива решена кварталами, которые ограничены проездами. Коэффициент застройки жилых участков 10%.

Общественно-деловая зона - зона размещения объектов делового, общественного, коммерческого, социального и коммунально-бытового назначения. Коэффициент застройки общественно – деловой зоны 40%.

Рекреационная зона расположена в северо-западной части участка и предназначена для отдыха населения.

Линия застройки запроектирована с отступом от красных линий проездов – 3метра, от границ смежного участка – 3м.

2. АНАЛИЗ СУЩЕСТВУЮЩЕГО ИСПОЛЬЗОВАНИЯ ПЛАНИРУЕМОЙ ТЕРРИТОРИИ ЖИЛОГО МАССИВА

2.1. Местоположение жилого массива, основные планировочные и пространственные связи

Площадка, отведенная под застройку жилого массива, расположена в районе сельского поселения Нижнее Санчелеево с севера участок смежен с землями сельскохозяйственного назначения, с юга землей жилого и общественно-делового назначений, а также с автодорогой 4ой категории ул. Северной, с востока – жилого назначения, с запада – зона инженерной и транспортной инфраструктуры по которой проходит автодорога 2ой технической категории ведущая в г.о. Тольятти и с.п. Ташелка. Проект планировки жилого массива разрабатывается в условиях сложившейся планировочной структуры поселения Нижнее Санчелеево. Размещение жилого массива в с.п. Нижнее Санчелеево Ставропольского муниципального района Самарской области выполнено в соответствии с действующим градостроительным кодексом Российской Федерации. Вдоль автодороги проходит газопровод высокого давления. По территории проектируемого массива с западной стороны проходит кабель связи Волгателеком, с восточной стороны частично линия электропередач 10КВ.

Площадь территории проектируемого массива на участке с кадастровым номером 63:32:1301004:0075 составляет 118424 $м^2$ (11.8424Га).

В настоящее время проектируемая площадка представляет собой относительно ровную площадку в виде прямоугольной трапеции размерами в плане ориентировочно 400х300 м.

Парковки автомобилей жилой зоны предусматриваются на дорогах вблизи каждого индивидуального жилого дома.

Территория отведённая под благоустройство, размещена на придомовых участках ИЖС.

Проектируемая территория, расположена в зоне «Ж8 Зона комплексной застройки», предназначенной для обеспечения правовых условий формирования перспективных жилых районов на основании подготовленных и утвержденных в порядке, предусмотренном действующим законодательством о градостроительной деятельности и настоящими Правилами, документации по планировке территории, с размещением объектов общественно-делового назначения, инженерной и транспортной инфраструктуры.

Основные виды разрешенного использования земельных участков и объектов капитального строительства	
Вид разрешенного использования	Деятельность, соответствующая виду разрешенного использования
Индивидуальная жилая застройка	Строительство, реконструкция и эксплуатация отдельно стоящих жилых домов, предназначенных для проживания одной семьи
Блокированная жилая застройка	Строительство, реконструкция и эксплуатация жилых домов, состоящих из нескольких блоков, каждый из которых предназначен для проживания одной семьи, имеет общую стену (общие стены) без проемов с соседним блоком или соседними блоками, расположен на отдельном земельном участке и имеет выход на территорию общего пользования
Многоквартирная жилая застройка	Строительство, реконструкция и эксплуатация многоквартирных жилых домов
Размещение гостиниц	Строительство, реконструкция и эксплуатация гостиниц, отелей, мотелей, домов приема гостей, доходных домов, центров обслуживания туристов, пансионатов, домов отдыха и других объектов, используемых с целью получения прибыли от предоставления жилого помещения для временного проживания в них граждан
Размещение объектов дошкольного, начального общего и среднего (полного) общего образования	Строительство, реконструкция и эксплуатация объектов, предназначенных для воспитания, образования и просвещения детей: - детские ясли, детские сады, детские клубы и иные учреждения дошкольного образования; - школы, лицеи, колледжи, гимназии и иные учреждения начального, основного и среднего (полного) общего образования; - художественные, музыкальные, хореографические, спортивные школы и студии, образовательные кружки, иные учреждения дополнительного образования детей; -специальные (коррекционные) учреждения для обучающихся, воспитанников с ограниченными возможностями здоровья
Размещение объектов начального, среднего профессионального и высшего профессионального образования	Строительство, реконструкция и эксплуатация объектов профессионального образования: - профессиональные технические училища, колледжи и иные учреждения начального и среднего профессионального образования; - институты, университеты, академии и иные учреждения высшего профессионального образования; - учреждения дополнительного образования взрослых (повышения квалификации) специалистов и др.
Размещение объектов	Строительство, реконструкция и эксплуатация объектов общественного управления, в том числе зданий органов

административного и делового назначения	государственной власти и органов местного самоуправления, государственных и муниципальных учреждений, офисов различных организаций
Размещение объектов финансового назначения	Строительство, реконструкция и эксплуатация зданий организаций, оказывающих банковские, кредитные и страховые услуги (офисы и отделения банков, пункты обмена валюты, страховые компании)
Размещение объектов здравоохранения	Строительство, реконструкция и эксплуатация объектов, предназначенных для оказания скорой медицинской и первичной медицинско-санитарной помощи: станции скорой медицинской помощи, фельдшерско-акушерские пункты и (или) офисы врачей общей практики, амбулаторно-поликлинические и стационарно-поликлинические учреждения, молочные кухни
Размещение объектов культуры и искусства	Строительство, реконструкция и эксплуатация объектов культуры и искусства: библиотеки, музеи, выставочные залы, дома творчества, концертные залы, клубы (залы встреч и собраний) многоцелевого и специализированного назначения
Размещение объектов социального обслуживания	Строительство, реконструкция и эксплуатация объектов социального обслуживания: - социально-реабилитационные центры для несовершенно-летних, центры помощи детям, оставшимся без попечения родителей; - социальные приюты для детей и подростков; - специальные дома для одиноких престарелых; - центры социального обслуживания пожилых граждан и инвалидов; - стационарные учреждения социального обслуживания - дома-интернаты для престарелых и инвалидов, психоневрологические интернаты, детские дома-интернаты для умственно отсталых детей, дома-интернаты для детей с физическими недостатками
Размещение объектов коммунально-бытового обслуживания	Строительство, реконструкция и эксплуатация объектов, предназначенных для оказания коммунальных и бытовых услуг населению: дома быта, мастерские мелкого ремонта, ателье, бани, сауны, банно-оздоровительные комплексы, приёмные пункты прачечных и химчисток, пункты проката, ремонтные мастерские бытовой техники, мастерские по пошиву и изготовлению обуви, творческие мастерские, мастерские изделий народных промыслов, мастерские по изготовлению поделок по индивидуальным заказам (столярные изделия, изделия художественного литья, кузнечно-кованые изделия т.п.), парикмахерские, салоны красоты, спа-салоны, похоронные бюро, ветеринарные клиники и ветеринарные пункты, жилищно-эксплуатационные и аварийно-диспетчерские службы
Размещение объектов оказания услуг связи	Строительство, реконструкция и эксплуатация объектов, предназначенных для оказания услуг связи и информационных услуг населению: телефонные и телеграфные станции, междугородние переговорные пункты, отделения почтовой, сотовой, пейджинговой связи и связи иных видов
Размещение объектов физической культуры и спорта	Строительство, реконструкция и эксплуатация объектов, предназначенных для занятия физической культурой и спортом: - открытые плоскостные физкультурно-спортивные сооружения (спортивные площадки, теннисные корты, поля для гольфа, бейсбола, футбола, фигурного катания и иных видов спорта); - открытые бассейны; - крытые спортивные сооружения (спортивные и физкультурно-оздоровительные комплексы, фитнес-центры, спортивные залы, бассейны);

	- спортивные клубы
Размещение объектов оказания информационных услуг	Строительство, реконструкция и эксплуатация объектов, предназначенных для оказания информационных услуг населению: архивы, информационные и компьютерные центры, интернет-кафе, справочные бюро, иные объекты информационных услуг
Размещение объектов общественного питания	Строительство, реконструкция и эксплуатация объектов общественного питания: рестораны, бары, кафе, столовые, закусочные и другие объекты общественного питания
Размещение объектов розничной торговли	Строительство, реконструкция и эксплуатация магазинов, иных стационарных объектов розничной торговли товарами
Размещение аптечных организаций	Строительство, реконструкция и эксплуатация аптечных организаций: аптеки; аптечные пункты, аптечные киоски.
Размещение объектов гражданской обороны	Строительство, реконструкция и эксплуатация убежищ, противорадиационных укрытий, специализированных складских помещений для хранения имущества гражданской обороны, а также иных объектов, предназначенных для обеспечения проведения мероприятий по гражданской обороне
Размещение объектов охраны порядка	Строительство, реконструкция и эксплуатация объектов, предназначенных для охраны порядка: пункты охраны общественного порядка, отделения и участковые пункты полиции, отделения пожарной охраны, пожарные депо

Вспомогательные виды разрешенного использования земельных участков и объектов капитального строительства

Вид разрешенного использования	Деятельность, соответствующая виду разрешенного использования
Размещение объектов хранения и стоянки транспортных средств	Строительство, реконструкция и эксплуатация зданий, строений, сооружений предназначенных для хранения и стоянки транспортных средств, не имеющих оборудования для технического обслуживания и ремонта автомобилей (за исключением смотровых ям, эстакад); размещение парковок
Размещение хозяйственных площадок	Размещение площадок для сушки белья, чистки одежды, ковров и предметов домашнего обихода, а также площадок иного бытового назначения
Размещение площадок для спортивных занятий и отдыха	Размещение площадок для отдыха взрослых, детских игровых и спортивных площадок, в том числе с озеленением, спортивным и иным необходимым оборудованием
Озеленение	Размещение аллей, скверов, газонов и других озелененных территорий
Размещение отходов потребления	Размещение контейнеров для сбора мусора и бытовых отходов, обустройство площадок для их размещения
Размещение объектов пожарной безопасности	Размещение средств пожаротушения, гидрантов, резервуаров, противопожарных водоёмов и иных объектов, необходимых в соответствии с противопожарными требованиями
Размещение инженерно-технических объектов, сооружений и	Строительство, реконструкция, эксплуатация инженерно-технических объектов, сооружений и коммуникаций, обеспечивающих реализацию видов разрешенного использования недвижимого имущества и не требующих установления санитарно-защитных зон (объекты электро-, водо-, газоснабжения, водоотведения, связи), при условии

коммуникаций	соответствия техническим регламентам, строительным, санитарным, экологическим и противопожарным нормам и правилам, иным требованиям, предъявляемым законодательством Российской Федерации к указанным объектам
Размещение объектов благоустройства	Размещение объектов благоустройства, в том числе малых архитектурных форм, элементов дизайна, скульптурных композиций, объектов декоративно-монументального искусства, фонтанов, пешеходных и велосипедных дорожек, дорожно-тропиночной сети, информационных стендов, скамей, навесов от дождя, указателей направления движения

Условно разрешенные виды использования земельных участков и объектов капитального строительства

Вид разрешенного использования	Деятельность, соответствующая виду разрешенного использования
Размещение культовых зданий	Строительство, реконструкция и эксплуатация зданий и сооружений, предназначенных для богослужений, молитвенных религиозных собраний, почитания, паломничества (церкви, соборы, храмы, часовни, монастыри, мечети, молельные дома) и иных объектов, сопутствующих отправлению культа
Размещение объектов хранения и стоянки транспортных средств	Строительство, реконструкция и эксплуатация зданий, строений, сооружений предназначенных для хранения и стоянки транспортных средств, не имеющих оборудования для технического обслуживания и ремонта автомобилей (за исключением смотровых ям, эстакад); размещение парковок
Размещение объектов технического обслуживания и ремонта транспортных средств	Строительство, реконструкция и эксплуатация зданий и сооружений, предназначенных для технического обслуживания, ремонта средств, хранения и стоянки транспортных средств.
Размещение инженерно-технических объектов, сооружений и коммуникаций, требующих установления санитарно-защитных зон или санитарных разрывов	Строительство, реконструкция, эксплуатация инженерно-технических объектов, сооружений и коммуникаций, обеспечивающих реализацию разрешенного использования недвижимого имущества и требующие установления санитарно-защитных зон или санитарных разрывов (объекты электро-, водо-, газоснабжения, водоотведения, связи)

Основные показатели проекта планировки жилого массива

Таблица №1

№ п/п	Наименование земельных участков	Количество участков шт.	Площадь образуемых земельных участков кв.м.
1	Зона индивидуального жилого строительства (ИЖС)	55	67885
2	Общественно-деловая зона (ОД)	2	15232
3	Зона объектов и коммуникаций инженерной инфраструктуры (КХ)	2	538
4	Зона транспортной инфраструктуры (мест общего пользования между красными линиями) (Т)	1	28404
5	Рекреационная зона (Р)	1	2324
6	Охранная зона существующих инженерных коммуникаций (О)	1	4041
ИТОГО:			118424

Предельные размеры земельных участков и предельные параметры разрешенного строительства, реконструкции объектов капитального строительства:

Таблица №2

№	Наименование параметра	Значение предельных параметров в зонах, подзонах:					
		ИЖС	ОД	КХ	Т	Р	О
1.	Максимальная высота зданий, строений, сооружений, м	12	22,5	-	-	-	-
2.	Максимальная высота капитальных ограждений земельных участков, м	2	0	-	-	-	-
3.	Минимальная площадь земельного участка для индивидуальной жилой застройки, кв.м	600	-	-	-	-	-
4.	Минимальный размер земельного участка для ведения личного подсобного хозяйства, кв.м.	1500	-	-	-	-	-
5.	Максимальный размер земельного участка для индивидуальной жилой застройки, кв. м	3000	-	-	-	-	-
6.	Минимальное расстояние от границ земельного участка до линии застройки жилых и общественных зданий, м	3	5	-	-		-
7.	Минимальный отступ (бытовой разрыв) между жилыми домами, м	16	-	-	-	-	-

8.	Максимальная площадь встроенных и пристроенных помещений нежилого назначения в жилых зданиях (за исключением объектов образования и здравоохранения), кв.м	100	-	-	-	-	-
9.	Максимальная площадь отдельно стоящих зданий, строений нежилого назначения (за исключением объектов образования, здравоохранения и объектов физической культуры и спорта, хранения и стоянки транспортных средств), кв.м	150	1000	-	-	-	-
10.	Максимальная площадь отдельно стоящих зданий, строений, сооружений объектов хранения и стоянки транспортных средств	350	2000	-	-	-	-

3.3. Положение о характеристиках планируемого развития систем социального обслуживания

Выделение земельного участка дошкольного учреждения и общеобразовательной школы проектом не предусматривается, доступ к вышеперечисленным учреждениям имеется в с.п. Нижнее Санчелеево.

В соответствии с Концепцией жилищной политики Самарской области до 2020 года, утвержденной постановлением Правительства Самарской области от 27.11.2013 № 685, средний размер частного домохозяйства в Самарской области составляет 3 человека.

Согласно предложенному планировочному решению количество земельных участков под индивидуальное жилищное строительство составляет 55. Таким образом численность населения проектируемого массива – 165 чел.

Объекты образования и социального обслуживания населения

Таблица №3

Наименование зданий, сооружений	Единицы измерения	Норматив на 1 тыс. жителей	Требуется	Принято в проекте
Учреждения народного образования				
Дошкольные учреждения (детский сад)	$м^2$ на 1 место	-	-	Доступ предусматривается от существующего ДОУ в составе с.п. Н. Санчелеево
	мест	55*	10	
Общеобразовательные школы, учащиеся	$м^2$ на 1 место	-	-	
	мест	110*	19*	Доступ предусматривается от существующего ДОУ в составе с.п. Н. Санчелеево
Учреждения здравоохранения, социального обеспечения, спортивные и физкультурно-оздоровительные сооружения				
Стационары для взрослых и детей для интенсивного		Необходимые вместимость и структура лечебно-	Выделение земельного участка проектом не	Доступ к стационару предусмотрен в

лечения и кратковременного пребывания (многопрофильные больницы, специализированные стационары и медицинские центры, родильные дома и др.) с вспомогательными зданиями и сооружениями)		профилактических учреждений определяются органами здравоохранения и указываются в задании на проектирование	предусматривается	Ставропольской ЦРБ
Поликлиники, амбулатории, диспансеры без стационара, посещение в смену		Необходимые вместимость и структура лечебно-профилактических учреждений определяются органами здравоохранения и указываются в задании на проектирование	Выделение земельного участка проектом не предусматривается	Доступ к стационару предусмотрен в Ставропольской ЦРБ
Станции (подстанции) скорой медицинской помощи, автомобиль	га на 1 ед.	0,05 на 1 автомобиль, но не менее 0,1	Выделение земельного участка проектом не предусматривается.	Обеспечивается от Ставропольской ЦРБ находящейся в с.п. Н. Санчелеево. Расстояние – 5-10км. При скорости движения кареты скорой помощи 60 км/ч, регламентируемая доступность выполняется.
	ед.	1 на 10 тыс. чел. в пределах зоны 15-минутной доступности на специальном автомобиле		
Аптеки I–II групп	$м^2$	-	0,3 га или встроенные	Размещение предусмотрено в общественно-деловой зоне (ОД)
Предприятия торговли, общественного питания и бытового обслуживания				
Магазины	га на объект	-		
	$м^2$ торговой площади на 1 тыс. чел	300 (сельские поселения) из них: 100 – прод. товаров 200 – непрод. товаров	50	Размещение предусмотрено в общественно-деловой зоне (ОД)
Предприятия общественного питания	га на объект	-		
	посадочных мест на 1 тыс. чел	40	7	Размещение предусмотрено в общественно-деловой зоне (ОД)
Предприятия бытового обслуживания	га на объект	-	-	
	рабочих мест на 1 тыс. чел.	7	2	Размещение предусмотрено в общественно-деловой зоне (ОД)
Прачечные	га на объект	-	-	-
	кг белья в смену на 1 тыс. чел.	60	-	
Бани	га на объект	-	-	-
	мест на 1 тыс. чел.	7	-	
Организации и учреждения управления, проектные организации, кредитно-финансовые учреждения и предприятия связи				
Отделения связи,	га на объект	-		Доступ к отделению связи

объект				имеется в с. п. Н.Санчелеево
Отделения и филиалы сберегательного банка	га на объект	-		
	операционное место	1 на 1-2 тыс. чел.	-	-

* - Согласно региональным нормативам градостроительного проектирования Самарской области утвержденные приказом от 24 декабря 2014г. №526-п

3.4. Положение о характеристиках развития системы транспортного обслуживания

В зоне проездов предусмотрено проектирование дорог, автостоянок и тротуаров, а так же элементов озеленения вдоль дорог.

Для обеспечения подъездов к проектируемому массиву выполняется устройство улично-дорожной сети.

Подъезд к жилой части проектируемого массива запроектирован с автодороги общего пользования по ул. Северная, по полевой дороге с грунтовым покрытием проходящей с восточной стороны рассматриваемой территории, разделяя проектируемый массив и земли частной собственности Подъезд к общественно-деловой зоне предусматривается с южной стороны, с ул. Северной, между землями частной собственности.

Автостоянки и парковки (легкового и грузового транспорта) предусмотрены для обслуживания объектов социально-культурного назначения, административно-бытовых и торговых комплексов в зоне ОД. Стоянка личного транспорта проживающих предусмотрена на территориях их участков.

Организация дорожного движения регулируется дорожными знаками и разметкой.

По проектируемому массиву предусматривается двухстороннее движение, ширина дорожного полотна составляет 5,5 метров, между общественно-деловой зоной и жилой – 7 метров.

3.5. Положение о характеристиках развития систем инженерной подготовки территории

Для освоения данной территории под капитальную застройку необходимо проведение инженерных мероприятий по организации поверхностного стока.

Организация рельефа решается с учетом существующего рельефа, обеспечения защиты территории от грунтовых и поверхностных вод, нормативных уклонов автодорог и тротуаров.

Отвод дождевых, талых и прочих поверхностных вод осуществляется по автодорогам от центральной части участка к крайним проездам в приемные водоотводящие лотки, с последующей очисткой и сбросом на существующий рельеф.

Проект организации рельефа выполняется методом проектных (красных) горизонталей с шагом 0,1 м.

Проектом предусматриваются уклоны автодорог – продольный не менее 5‰,

поперечный 20 ‰.

3.6. Положение о характеристиках развития систем инженерно-технического обеспечения

3.6.1. Водоснабжение

Основные характеристики внеплощадочных сетей

Водоснабжение микрорайона предусматривается от подземного источника водоснабжения – артезианской скважины. Независимая система водоснабжения путем устройства хозяйственно-питьевого, противопожарного водопровода предусматривается вне проектируемой территории, согласно Генеральному плану с.п. Н. Санчелеево с северо-восточной стороны.

Хозяйственно-питьевое водопотребление проектируемого района составит - 50,09 м3/сут.

Для подачи этого расхода потребуется устройство водозабора хоз-питьевой воды на специально отведенной для этой цели территории вне границ проектируемого участка, согласно Генеральному плану с.п. Н.Санчелеево, в котором предусмотрено устройство сети скважин забора артезианских вод с доведением забранной воды (при необходимости) до необходимого качества системами водоподготовки расположенными локально, в жилых домах.

Скважины подключаются к разрабатываемым по отдельному проекту сетям водоснабжения проектируемой территории.

В качестве альтернативного варианта водоснабжения планируемого участка жилой застройки, принят вариант водоснабжения от шахтных и мелкотрубчатых колодцев или индивидуальных скважин (на основании п.4.3.4 СП 30-102-99 «ПЛАНИРОВКА И ЗАСТРОЙКА ТЕРРИТОРИЙ МАЛОЭТАЖНОГО ЖИЛИЩНОГО СТРОИТЕЛЬСТВА», согласно которому, водоснабжение малоэтажной застройки допускается устраивать автономно — для одно — двух — квартирных домов от шахтных и мелкотрубчатых колодцев).

Окончательное решение по выбору варианта водоснабжения принимается на последующих стадиях проектирования после проведения детальных инженерно-гидрогеологических изысканий.

Основные характеристики системы

Нормы водопотребления определены согласно СНиП 2.04.02-84* «Водоснабжение. Наружные сети и сооружения», СНиП 2.04.01-85* «Внутренний водопровод и канализация зданий», ТСН 4—304-2003 СО «Водоснабжение и канализация территорий малоэтажного и жилищного строительства и садоводческих объединений граждан» и составляют:

-хозяйственно-питьевые нужды - 230 л/сут. на человека;

-полив зеленых насаждений и посадок -10,0 л/ $м^2$;

-наружное пожаротушение - 1 пожар по 10 л/сек;

-внутреннее пожаротушение - 2 струи по 2,5 л/сек;

Расчетное время тушения пожара принято 3 часа, количество одновременных пожаров -1.

Водозабор хозяйственно-питьевого и противопожарного водоснабжения.

Для обеспечения питьевой водой, соответствующей нормам СанПиН 2.1.4.10704-01 «Питьевая вода. Гигиенические требования к качеству воды иных систем питьевого водоснабжения. Контроль качества», системы доочистки воды предусматривается локально, у потребителей.

Схема и устройство водопроводных сетей

Для нужд пожаротушения на проектируемых сетях водоснабжения предусмотреть пожарные гидранты с радиусом действия 200 м. Пожарные гидранты располагаются в колодцах на расстоянии не более 2,5 м от обочины проезжей части дорог. Необходимый напор для тушения пожара создается передвижной пожарной техникой - автонасосами.

Проектируемые магистральные сети хозяйственно-питьевого, противопожарного водоснабжения предусматриваются из полиэтиленовых напорных труб по ГОСТ 18599-2011 «питьевая».

На сетях хозяйственно-питьевого, противопожарного водопровода необходимо устройство колодцев из сборных железобетонных элементов с верхним строением-люком с железобетонной отмосткой.

3.6.2. Водоотведение

Бытовая канализация

На территории проектируемого жилого массива предусмотрено устройство системы бытовой канализации.

Бытовая канализация предусматривается для отвода бытовых и близких к ним по составу стоков.

На территории проектируемого жилого массива предусматривается сбор бытовых и сточных вод от жилых зданий в индивидуальные септики производства компании ООО «ЭКОЛАЙН» или аналога, с последующим, периодическим, вывозом остатков переработки с территории спецтранспортом.

Для этих целей предлагается применять стеклопластиковые емкости производства компании ООО «ЭКОЛАЙН» или аналога в качестве индивидуальных накопителей бытовых стоков. Емкости предлагается размещать локально на участках ИЖС, имеющие подъездные пути для ассенизационных машин.

Расчетные расходы бытовых стоков определены в соответствии с принятыми нормами

водопотребления, с учетом общих коэффициентов неравномерности притока сточных вод. Расход хозяйственно-бытовых стоков составит - 50,09 м3/сут.

.

3.6.3. Электроснабжение

Электроснабжение проектируемого района осуществляется от существующей линии 10кВ проходящей в юго-восточной части участка.

Удельная расчетная нагрузка для индивидуальной жилой застройки принята 5,78кВт на дом.

Для обеспечения электроэнергией потребителей расположенных на данной территории запроектировано строительство трансформаторной подстанции запитанной от существующей линии 10кВ.

Расчет электрических нагрузок осуществлен по укрупненным показателям. Электрические нагрузки проектируемого района составят: 402,64 кВт (448 кВА).

Распределение электроэнергии по потребителям будет осуществляться по подземным кабельным линиям 0,4кВ через вновь организуемую трансформаторную подстанцию 10\0,4кВ.

Наружное освещение

Предусмотренное данным проектом техническое решение по наружному освещению разработано на основании СН541-82 «Инструкция по проектированию наружного освещения городов, поселков и сельских населенных пунктов»

При проектировании наружного освещения территории учтены мощности освещения магистральных улиц и улиц районного значения, протяжённость которых примерно составляет 1,0 км.

Электроснабжение установок наружного освещения осуществляется через пункты питания (ПП) от трансформаторной подстанции, предназначенных для питания сети общего пользования. Питательные пункты типовые, на 2 группы. Количество и размещение ПП решается на стадии «Проект» соответствующего раздела.

Управление освещением осуществляется по каскадной схеме. ПП включить в схему каскадного управления наружным освещением. Управление на ПП поступает от проектируемых ТП 10/04 кВ.

Основные показатели объекта:

- Категория по освещению – В;
- Средняя яркость покрытия - 0,4кд/м^2;
- Средняя горизонтальная освещенность покрытия - 4лк;
- Схема расположения светильников – односторонняя;
- Способ крепления светильников - на бетонных опорах линий электроснабжения;
- Тип светильников - ЖКУ-100, ЖКУ-70;
- Тип источника света – ДнаТ;

- Примерная длина линии - 1000м.

3.6.4. Газоснабжение

Проектные решения по газоснабжению малоэтажной застройки выполнены на основании задания на разработку проекта планировки. Проект выполнен в соответствии с действующими нормативными техническими документами.

Данным проектом предусмотрена газификация планируемой территории застройки от существующих сетей газоснабжения проходящих вдоль западной части территории.

Устройство сетей газоснабжения разработано с учетом требований СП 62.13330.2011 «Газораспределительные системы", ПБ 12-529-03" Правил безопасности системы газораспределения и газопотребления", СП 42-101-2003 «Общие положения по проектированию и строительству газораспределительных систем из металлических и полиэтиленовых труб».

Проектом предусмотрено газоснабжение:

- Индивидуальных, отдельно стоящих, жилых домов;
- Объектов общественно-делового назначения.

Источником газоснабжения является подземный газопровод высокого давления.

Газопровод высокого давления прокладывается прямолинейно в юго-восточной части участка и питает сеть ШГРП, установленных на специально отведенной территории. В ГРПШ давление газа снижается до низкого и газ направляется на коммунально-бытовые нужды населения.

Газораспределительная сеть низкого имеет тупиковую конфигурацию с кольцевыми участками для повышения надежности снабжения потребителей газом. Газопроводы низкого давления предусматриваются полиэтиленовые, прокладываются подземно вдоль улиц и проездов жилой застройки в непосредственной близости от границ земельных участков. У границ участков устраиваются выходы газопроводов из земли с установкой запорной арматуры. Установка шкафных газорегуляторных пунктов предусматривается в ограждении. Для обслуживания и ремонта шкафного газорегуляторного пункта предусмотреть асфальтированные подъезды к газорегуляторному пункту ремонтной и пожарной техники.

До начала работ заключить договор с владельцем газовых сетей на ведение технического надзора, приемку в эксплуатацию, врезку, пуск газа.

3.6.5. Связь

Радиофикация

Радиофикация проектируемой застройки предусматривается от индивидуальных радиоприемников фиксированной частоты по радиоканалу с питанием от сети 220В, устанавливаемых в каждом доме.

Телевидение

Обеспечение населения услугами телевидения будет решаться установкой местных спутниковых антенн.

Телефонизация

Телефонная канализация для прокладки оптико-волоконного кабеля предусматривается (при необходимости) по отдельному проекту.

3.6.6. Санитарное содержание

Санитарное содержание проектируемой территории складывается из комплекса предусматриваемых мероприятий в т.ч.:

- обеспечение доступа обслуживающего транспорта к индивидуальным септикам;
- обеспечение вывоза ТБО с территории застройки в индивидуальном (от ИЖС) и организованном (контейнерные площадки в составе смешаной и общественно-деловой зон) порядке;
- наличие «зеленых зон», предусмотренных для снижения уровня шума и пыли

3.6.7. Теплоснабжение

Организация централизованной системы теплоснабжения нецелесообразна, поэтому проектом предусматривается отопление автономными источниками теплоснабжения для жилых и общественных зданий.

Так как планируется централизованное газоснабжение, то проектом предлагается отопление котлами, работающими на газовом топливе.

4. МЕРОПРИЯТИЯ ПО ОХРАНЕ ОКРУЖАЮЩЕЙ СРЕДЫ

4.1. Мероприятия по улучшению качества атмосферного воздуха

Для улучшения качества атмосферного воздуха на территории жилого массива предлагается проведение следующих мероприятий:

– разработка проектов установления санитарно-защитных зон для источников загрязнения атмосферного воздуха, организация, благоустройство, озеленение территорий санитарно-защитных зон;

- силами ДПС проверять экологическое состояние двигателей автотранспорта и используемого им топлива;

- запретить сжигание стерни, сухостоя залежных участков и бытового мусора;

- провести работы по рекультивации земель, увеличивающих запыленность атмосферного воздуха.

4.2. Мероприятия охране и восстановлению почв

После окончания строительства участок и прилегающая территория должны быть очищены от бытового и строительного мусора.

При формировании зеленых насаждений и газонов необходимо создать послойную толщу почвообразующего грунта, способную удовлетворить потребность растений в элементах питания, влаге и воздухе.

Плодородный слой почв, который будет в дальнейшем использоваться для газонов, должен обладать рядом определенных свойств:

- массовая доли гумуса в нижней границе плодородного слоя почвы должна составлять не менее 1%;

- величина pH солевой вытяжки должна составлять не менее 4,5;

- массовая доля частиц менее 0,1мм должна быть в интервале от 10 до 75%.

Необходима предварительная подготовка почвенно-грунтовой смеси. Сюда должны быть включены меры по ликвидации избыточной почвенной кислотности, приведение к норме калийного и фосфорного балансов, повышение содержание гумуса.

Необходимо:

- предотвращение загрязнения земель неочищенными сточными водами, ядохимикатами, производственными и прочими технологическими отходами.

- сохранение верхнего питательного слоя почвы и рекультивация земель нарушенных при строительных работах и прокладке инженерных сетей;

- выявление и ликвидация несанкционированных свалок, засоренных участков с последующей рекультивацией территории;

4.3. Мероприятия по охране окружающей среды от воздействия шума

Основным источником внешнего шума на территории жилого массива являются автотранспорт на дорогах, трансформаторная подстанция.

Для снижения уровней звука на территории или в помещениях, защищаемых от шума объектов, следует применять экраны, размещаемые между источниками шума и защищаемыми от шума объектами.

В качестве экранов следует применять зеленые насаждения. Зеленые насаждения играют большую роль в борьбе с шумом. Располагаемые между источником шума и участками для отдыха и спорта зеленые насаждения снижают уровень шума на 5-10%.

При посадке полос зеленых насаждений должно быть обеспечено плотное примыкание крон деревьев между собой и заполнение пространства под кронами до поверхности земли кустарником.

Полосы зеленых насаждений должны предусматриваться из пород быстрорастущих деревьев и кустарников, устойчивых к антропогенным воздействиям и произрастающих в соответствующей климатической зоне.

Для уменьшения шумового дискомфорта на территории жилого массива предлагается:

– усиление звукоизоляции наружных ограждающих конструкций жилых, общественных зданий;

– использование при строительстве специальных шумозащитных окон;

4.4. Мероприятия по санитарной очистке территории

Решение вопросов охраны окружающей среды требует выполнения на современном уровне комплекса мероприятий по совершенствованию схемы санитарной очистки и уборки населенных мест.

Основными положениями организации системы санитарной очистки являются:

– сбор, транспортировка, обезвреживание и утилизация всех видов отходов;

– сбор, удаление и обезвреживание специфических отходов;

– уборка территорий от мусора, смета, снега.

Рекомендуются следующие мероприятия по санитарной очистке территории жилого массива:

– проведение планово-регулярной системы очистки, своевременного сбора и вывоза всех бытовых отходов на полигон ТБО (включая уличный смет);

– обустройство контейнерных площадок.

Отходы от коммунальных объектов и соцкультбыта должны размещаться в специальных контейнерах на территории этих объектов и по договору вывозиться на предприятия по переработке или полигон, в зависимости от класса опасности отходов. Вывоз смета с территории производится по мере его образования совместно с бытовыми отходами.

Для расчета годового объема образующихся отходов на территории жилого массива принимается средняя норма накопления отходов.

Расчетный годовой объем образующихся отходов на территории жилого массива с учетом степени благоустройства территории и роста численности населения (165 человек) составит около 200 м³.

Последующие расчеты производятся с учетом установки контейнеров вместимостью 0,75м³ на обустроенных площадках в жилых зонах. Вывоз мусора из них необходимо производить один раз в сутки.

Необходимое число контейнеров рассчитывается по формуле:

$Б_{кон} = П_{год} \times t \times K_1 / (365 \times V)$,

Где, $П_{год}$ – годовое накопление муниципальных отходов, м³;

t – периодичность удаления отходов, сут.;

K_1 – коэффициент неравномерности отходов - 1,25;

V – вместимость контейнера - 0,75 м³.

Согласно формуле необходимое число контейнеров составит 10 шт.

В соответствии с СанПиН 42-128-4690-88 «Санитарные правила содержания населенных мест» площадки для установки контейнеров должны быть удалены от жилых домов, детских учреждений, спортивных площадок и от мест отдыха населения на расстояние не менее 20 м, но не более 100 м. Размер площадок должен быть рассчитан на установку необходимого числа контейнеров, но не более 5.

Образующиеся на территории жилого массива твердые бытовые отходы предусматривается вывозить на полигон ТБО.

Все мероприятия, связанные с санитарным содержанием территории, организацией уборки и обеспечением чистоты и порядка, должны осуществляться согласно утвержденным правилам, регулярно, в кратчайшие сроки при минимальном контакте отходов с людьми и элементами жилой среды при последующей максимальной их утилизации и обезвреживании на специализированных объектах и сооружениях с использованием природоохранных технологий.

Среди населения необходимо систематически проводить разъяснительную работу по раздельному сбору отходов потребления.

Необходима своевременное выявление и ликвидация всех стихийных свалок, которые являются источниками загрязнения почв, водоёмов, подземных вод.

Также проектом предусматривается уборка территорий жилого массива, а именно следующие мероприятия:

- уборка улиц и удаление уличного смета;

- полив зеленых насаждений;

- ремонт мусоросборных контейнеров;

- установка урн для мусора в общественных местах;

- озеленение и благоустройство производственных территорий.

4.5. Мероприятия по благоустройству и озеленению территории

Главным направлением озеленения рассматриваемой территории являются создание системы зеленых насаждений.

При строительстве общественно-деловой и жилой застройки предлагается произвести благоустройство территории:

– устройство газонов, цветников, посадка зеленых оград;

– оборудование территории малыми архитектурными формами – беседками, навесами, площадками для игр детей и отдыха взрослого населения, павильонами для ожидания автотранспорта;

– организация дорожно-пешеходной сети;

– освещение территории;

– обустройство мест сбора мусора.

Система зеленых насаждений улучшает микроклимат, температурно-влажностный режим, очищает воздух от пыли, газов, является шумозащитой жилых и общественных территорий.

Для создания системы зеленых насаждений предусмотрены следующие мероприятия по озеленению территории:

– целенаправленное формирование крупных насаждений, устойчивых к влиянию антропогенных и техногенных факторов в составе озелененных территорий общего пользования и озелененных территорий специального назначения;

– посадка газонов на площадях, не занятых дорожным покрытием, для предотвращения образования пылящих поверхностей;

– организация шумозащитных зеленых насаждений вдоль улиц жилой застройки.

Зеленые насаждения должны быть запроектированы в соответствии с архитектурно-планировочными решениями.

Система зеленых насаждений складывается из:

– озелененных территорий общего пользования (скверы, бульвары);

– озелененных территорий ограниченного пользования (озелененные территории объектов образования, спорта).

В целях создания непрерывной системы зеленых насаждений предлагается все малые зеленые устройства соединить газонами и цветниками, которые следует создавать на всех свободных от покрытий участках.

Ассортимент деревьев и кустарников определяется с учетом условий их произрастания, функционального назначения зоны и с целью улучшения декоративной направленности.

5. МЕРОПРИЯТИЯ ПО ПРЕДОТВРАЩЕНИЮ ЧРЕЗВЫЧАЙНЫХ СИТУАЦИЙ

5.1. Анализ возможных последствий воздействия современных средств поражения и ЧС на функционирование проектируемой территории

Согласно постановлению правительства РФ от 21 мая 2007 г. № 304 «О классификации чрезвычайных ситуаций природного и техногенного характера», чрезвычайные ситуации природного и техногенного характера подразделяются на ситуации:

– локального характера;

– муниципального характера;

– межмуниципального характера;

– регионального характера;

– межрегионального характера;

– федерального характера.

Катастрофы техногенного и природного характера приводят к следующим возможным последствиям: пожары, взрывы, человеческие жертвы, массовые заболевания населения, перебои в обеспечении электроэнергией, водой и теплом.

На территории жилого массива потенциально-опасные объекты отсутствуют.

5.2. Основные показатели по существующим ИТМ ГОЧС, отражающие состояние защиты населения и территории в военное и мирное время на момент разработки градостроительной документации

На основании Федерального закона от 12 февраля 1998 года №28-ФЗ "О гражданской обороне", разработано "Положение об организации и ведении гражданской обороны в муниципальных образованиях и организациях", утвержденное Приказом МЧС России от 14.11.2008 г. № 687, которое определяет организацию и основные направления подготовки к ведению и ведения гражданской обороны, а также основные мероприятия по гражданской обороне в муниципальных образованиях и организациях.

Оповещение населения об опасностях связанных с возникновением ЧС осуществляется в соответствии с Приказом МЧС РФ, Министерства информационных технологий и связи РФ и Министерства культуры и массовых коммуникаций РФ от 25.07.2006 г. № 422/90/376 «Об утверждении Положения о системах оповещения населения».

5.3. Мероприятия по предотвращению чрезвычайных ситуаций техногенного характера.

Мероприятия по предотвращению чрезвычайных ситуаций на взрывопожароопасных объектах:

– строгое соблюдение противопожарных нормативов и требований;

– формирование аварийных подразделений обеспеченных соответствующими машинами и механизмами, мощными средствами пожаротушения.

Надежность водоснабжения территории жилого массива обеспечивается при проведении следующих мероприятий:

– наличие резервного электроснабжения;

– обучение и повышение квалификации работников предприятий;

– создание аварийного запаса материалов.

На автомобильных дорогах предлагается провести следующие мероприятия:

– улучшение качества зимнего содержания дорог, особенно в период гололеда;

– устройство ограждений, разметка, установка дорожных знаков, улучшение освещения на автодорогах;

– комплекс мероприятий по предупреждению и ликвидации возможных экологических загрязнений при эксплуатации дорог (водоотвод с проезжей части, борьба с зимней скользкостью на мостах без применения хлоридов и песка, укрепление обочин, закрепление откосов насыпи, озеленение дорог);

– очистка дорог в зимнее время от снежных валов, сужающих проезжую часть и ограничивающих видимость.

В соответствии с Федеральным законом от 22 июля 2008г. №123-ФЗ «Технический регламент о требованиях пожарной безопасности» защита людей и имущества от воздействия опасных факторов пожара и (или) ограничение последствий их воздействия обеспечиваются одним или несколькими из следующих способов:

– применение объемно-планировочных решений и средств, обеспечивающих ограничение распространения пожара за пределы очага;

– устройство эвакуационных путей, удовлетворяющих требованиям безопасной эвакуации людей при пожаре;

– устройство систем обнаружения пожара (установок и систем пожарной сигнализации), оповещения и управления эвакуацией людей при пожаре;

– применение систем коллективной защиты (в том числе противодымной) и средств индивидуальной защиты людей от воздействия опасных факторов пожара;

– применение основных строительных конструкций с пределами огнестойкости и классами пожарной опасности;

– устройство на технологическом оборудовании систем противовзрывной защиты;

– применение первичных средств пожаротушения;

– организация деятельности подразделений пожарной охраны.

Здания, сооружения и строения должны быть обеспечены первичными средствами пожаротушения лицами, уполномоченными владеть, пользоваться или распоряжаться зданиями, сооружениями и строениями.

Номенклатура, количество и места размещения первичных средств пожаротушения устанавливаются в зависимости от вида горючего материала, объемно-планировочных решений здания, сооружения или строения, параметров окружающей среды и мест размещения обслуживающего персонала.

5.4. Мероприятия по предотвращению чрезвычайных ситуаций природного характера

Потенциальную угрозу для территории жилого массива представляют сильный ветер, град, снегопад, гололедные явления, заморозки, подтопление территории.

С целью защиты территории жилого массива от опасных метеорологических явлений и процессов предусматривается комплекс мероприятий по предотвращению развития гололедных явлений, града, снежных заносов.

Предотвращение развития гололедных явлений на дорожных покрытиях территории осуществляют дорожные организации (предприятия), занимающиеся зимним содержанием автомобильных дорог общего пользования.

В соответствии с «Руководством по борьбе с зимней скользкостью на автомобильных дорогах», утвержденным распоряжением Минтранса России от 16.06.2003 № ОС-548-р, для предупреждения образования или ликвидации зимней скользкости проводят следующие мероприятия:

– профилактическую обработку покрытий противогололедными материалами (ПГМ) до появления зимней скользкости или в начале снегопада, чтобы предотвратить образование снежного наката;

– ликвидацию снежно-ледяных отложений с помощью химических или комбинированных ПГМ;

– обработку снежно-ледяных отложений фрикционными материалами.

Профилактический способ позволяет снизить затраты дорожной службы на борьбу с зимней скользкостью, обеспечить допустимые сцепные качества покрытий и безопасность движения в зимний период, уменьшить вредное воздействие ПГМ на окружающую среду за счет применения рациональной технологии и минимально-допустимых норм распределения ПГМ.

Противогололедные материалы, используемые для борьбы с зимней скользкостью на автомобильных дорогах общего пользования, должны отвечать требованиям, изложенным в ОДН 218.2.027-2003 «Требования к противогололедным материалам», утвержденным распоряжением Минтранса России №ОС-548-р от 16.06.03г.

Мероприятия по охране окружающей природной среды необходимо предусматривать по каждому виду работ, выполняемых при борьбе с зимней скользкостью на автомобильных дорогах: при транспортировке, распределении и хранении противогололедных материалов в соответствии с «Руководством по борьбе с зимней скользкостью на автомобильных дорогах».

Согласно "Методическим рекомендациям по защите и очистке автомобильных дорог от снега" (рекомендовано Распоряжением Росавтодора от 01.02.2008г. N 44-р) защита дорог от снежных заносов должна осуществляться с помощью снегозащитных насаждений или искусственных устройств. Снегозащитные насаждения экономичнее и защищают дорогу

надежнее, чем искусственные снегозащитные устройства. Поэтому насаждения должны быть основным видом защиты дорог от заносов.

Для защиты зданий, сооружений и строительных коммуникаций от воздействия молнии применяются различные способы: установка молниеприемников, токоотводов и заземлителей, экранирование и др.

При выборе комплекса средств молниезащиты следует руководствоваться «Инструкцией по устройству молниезащиты зданий, сооружений и строительных коммуникаций», утвержденной приказом Минэнерго РФ от 30 июня 2003 г. №280, которая распространяется на все виды зданий, сооружений и промышленных коммуникаций независимо от ведомственной принадлежности и формы собственности.

Тип и размещение устройств молниезащиты выбираются на стадии проектирования объекта, чтобы иметь возможность максимально использовать проводящие элементы последнего. Это облегчит разработку и исполнение устройств молниезащиты, совмещенных с самим зданием, позволит улучшить его эстетический вид, повысить эффективность молниезащиты, минимизировать ее стоимость и трудозатраты.

Соблюдение норм при выборе молниезащиты существенно снижает риск ущерба от удара молнии.

6. ОСНОВНЫЕ ТЕХНИКО-ЭКОНОМИЧЕСКИЕ ПОКАЗАТЕЛИ ПРОЕКТА ПЛАНИРОВКИ

Технико-экономические показатели жилого массива.

Таблица №4

№ п/п	Показатели	Единица изм.	Показатель
1	2	3	6
1.	**Общая площадь участка в установленных границах**	га	11,84
1.1	**Общая площадь под земли поселений**	га	11,84
	В том числе территории:		
	- жилых зон	га	6,7885
	- зон общественно-делового назначения	га	1,5232
	- зон инженерной и транспортной инфраструктур	га	3,2983
	- рекреационных зон	га	0,2324
	- зон особо охраняемых территорий и объектов	га	-
	Из них: объекты культурного наследия	га	-
1.2	Из них: общая площадь земель поселения, территории общего пользования		2,8404
1.3	Из общей площади земель поселения территории, не вовлеченные в градостроительную деятельность	га	-
1.4	Из общей площади земель поселения территории резерва для развития поселения	га	-
	Из них:		
	- жилой зоны		-
	- прочих		-
2.	**Численность населения**	тыс. чел.	0,165
2.1	Возрастная структура		
	- дети до 16 лет	%%	20
	- трудоспособный возраст	%%	50
	- старше трудоспособного	%%	30
3.	**Жилищный фонд – всего**	тыс. $м^2$	7
3.1	Жилая обеспеченность на 1 жителя	$м^2$/чел.	42
3.2	Объем нового строительства -	тыс. $м^2$	7

№ п/п	Показатели	Единица изм.	Показатель
	Новое строительство за период	тыс. $м^2$	7
3.3	Ежегодный ввод жилищного фонда	тыс. $м^2$	7
3.4	Убыль жилищного фонда по периодам	тыс. $м^2$	-
3.5	Обеспеченность жилищного фонда:	%% общего жил. фонда	
	- водопроводом	-«-	100
	- канализацией (локальной)	-«-	100
	- газоснабжением - электрификацией	-«- -«-	100 100
4.	**Объекты социального и культурно-бытового обслуживания**		
4.1	Детские дошкольные учреждения-всего/1000 чел.	мест	10
4.2	Общеобразовательные школы-всего/1000 чел.	мест	19
5.	**Инженерная и транспортная инфраструктура, инфраструктура территории**		
5.1	**Водоснабжение**		
	Суммарное водопотребление	$м^3$/ сут.	50,09
	В том числе: на хозяйственно-питьевые нужды	$м^3$/ сут.	50,09
	На производственные нужды	$м^3$/ сут.	
	Используемые источники водоснабжения	на хоз-быт. нужды	
	Водопотребление в среднем на 1 чел.	л/ сут.	230
5.2	**Канализация**		
	Общее поступление сточных вод	$м^3$/ сут.	50,09
5.3	**Электроснабжение**	кВа/кВт	402,64/448
5.4	**Теплоснабжение**		
	Потребление тепла	Гкал/год	-
	Мощность централизованных источников тепла (отопительные котлы)	Гкал/час	-
5.5	**Протяженность улиц и дорог**	км	2,5

ИСПОЛЬЗУЕМЫЕ НОРМАТИВНЫЕ ДОКУМЕНТЫ

Настоящий проект разработан на основании следующих нормативных документов:

1 ГРАДОСТРОИТЕЛЬНЫЙ КОДЕКС РФ от 29.12.2004 № 190-ФЗ (ред. от 22.07.2008).

2 ПОСТАНОВЛЕНИЕ Правительства РФ от 16 февраля 2008 г. № 87 «О составе разделов проектной документации и требованиях к их содержанию».

3 СНиП 11-04-2003. ИНСТРУКЦИЯ о порядке разработки, согласования, экспертизы и утверждения градостроительной документации.

4 СНиП 2.07.01-89*. Градостроительство. Планировка и застройка городских и сельских поселений.

5 РДС 30-201-98. Инструкции о порядке проектирования и установления красных линий в городах и других поселениях Российской Федерации.

6 Рекомендации по проектированию улиц и дорог городов и сельских поселений.

7 СанПиН 2.2.1/2.1.1.1200-03 «Санитарно-защитные зоны и санитарная классификация предприятий, сооружений и иных объектов».

8 Действующие технические регламенты, санитарными нормами и правилами, строительными нормами и правилами, иными нормативными документами.

ПРИЛОЖЕНИЯ

Саморегулируемая организация Некоммерческое партнерство
«Межрегиональная Ассоциация по Проектированию и Негосударственной Экспертизе»

123056, РФ, г. Москва, ул. Красина, д. 15, стр. 1,
info@sro-map.ru, www.sro-map.ru,
регистрационный номер в государственном реестре саморегулируемых организаций
СРО-П-175-03102012

г. Москва «30» ноября 2012 года

СВИДЕТЕЛЬСТВО

о допуске к определенному виду или видам работ, которые оказывают влияние на безопасность объектов капитального строительства

№ П-01-0116-30112012

Выдано члену СРО НП **«Межрегиональная Ассоциация по Проектированию и Негосударственной Экспертизе»:**

Общество с ограниченной ответственностью
«Научно производственное объединение КЕДР»
ОГРН 1086320008928, ИНН 6323107633
445017, РФ, г. Тольятти, ул. Победы, д. 54, кв.9

Основание выдачи Свидетельства: **Протокол Правления № 30/1/11 от 30 ноября 2012 года**.

Настоящим Свидетельством подтверждается допуск к работам, указанным в приложении к настоящему Свидетельству, которые оказывают влияние на безопасность объектов капитального строительства.

Начало действия с «30» ноября 2012 года.
Свидетельство без приложения недействительно.
Свидетельство выдано без ограничения срока и территории его действия.
Свидетельство выдано взамен ранее выданного **Нет**

Председатель Правления
СРО НП «МАП Эксперт» **В. А. Капитонов**

ПРИЛОЖЕНИЕ
к Свидетельству о допуске
к определенному виду
или видам работ, которые
оказывают влияние на безопасность
объектов капитального строительства
от 30 ноября 2012 года
№ П-01-0116-30112012

Виды работ, которые оказывают влияние на безопасность:

1. объектов капитального строительства, включая особо опасные и технически сложные объекты капитального строительства, объекты использования атомной энергии, и о допуске к которым член некоммерческого партнерства СРО НП «МАП Эксперт» **Общество с ограниченной ответственностью «Научно производственное объединение КЕДР» имеет Свидетельство**

№	Наименование вида работ
1.	Нет

2. объектов капитального строительства, включая особо опасные и технически сложные объекты капитального строительства (кроме объектов использования атомной энергии) и о допуске к которым член некоммерческого партнерства СРО НП «МАП Эксперт» **Общество с ограниченной ответственностью «Научно производственное объединение КЕДР» имеет Свидетельство**

№	Наименование вида работ
1.	**4. РАБОТЫ ПО ПОДГОТОВКЕ СВЕДЕНИЙ О ВНУТРЕННЕМ ИНЖЕНЕРНОМ ОБОРУДОВАНИИ, ВНУТРЕННИХ СЕТЯХ ИНЖЕНЕРНО-ТЕХНИЧЕСКОГО ОБЕСПЕЧЕНИЯ, О ПЕРЕЧНЕ ИНЖЕНЕРНО-ТЕХНИЧЕСКИХ МЕРОПРИЯТИЙ** 4.3 Работы по подготовке проектов внутренних систем электроснабжения * 4.4 Работы по подготовке проектов внутренних слаботочных систем *
2.	**8. РАБОТЫ ПО ПОДГОТОВКЕ ПРОЕКТОВ ОРГАНИЗАЦИИ СТРОИТЕЛЬСТВА, СНОСУ И ДЕМОНТАЖУ ЗДАНИЙ И СООРУЖЕНИЙ, ПРОДЛЕНИЮ СРОКА ЭКСПЛУАТАЦИИ И КОНСЕРВАЦИИ ***

3. объектов капитального строительства (кроме особо опасных и технически сложных объектов, объектов использования атомной энергии) и о допуске к которым член некоммерческого партнерства СРО НП «МАП Эксперт» **Общество с ограниченной ответственностью «Научно производственное объединение КЕДР» имеет Свидетельство**

№	Наименование вида работ
1.	**1. РАБОТЫ ПО ПОДГОТОВКЕ СХЕМЫ ПЛАНИРОВОЧНОЙ ОРГАНИЗАЦИИ ЗЕМЕЛЬНОГО УЧАСТКА** 1.1 Работы по подготовке генерального плана земельного участка 1.2 Работы по подготовке схемы планировочной организации трассы линейного объекта 1.3 Работы по подготовке схемы планировочной организации полосы отвода линейного сооружения
2.	**2. РАБОТЫ ПО ПОДГОТОВКЕ АРХИТЕКТУРНЫХ РЕШЕНИЙ**
3.	**3. РАБОТЫ ПО ПОДГОТОВКЕ КОНСТРУКТИВНЫХ РЕШЕНИЙ**
4.	**4. РАБОТЫ ПО ПОДГОТОВКЕ СВЕДЕНИЙ О ВНУТРЕННЕМ ИНЖЕНЕРНОМ ОБОРУДОВАНИИ, ВНУТРЕННИХ СЕТЯХ ИНЖЕНЕРНО-ТЕХНИЧЕСКОГО ОБЕСПЕЧЕНИЯ, О ПЕРЕЧНЕ ИНЖЕНЕРНО-ТЕХНИЧЕСКИХ МЕРОПРИЯТИЙ** 4.1 Работы по подготовке проектов внутренних инженерных систем отопления, вентиляции, кондиционирования, противодымной вентиляции, теплоснабжения и холодоснабжения

№	Наименование вида работ
	4.2 Работы по подготовке проектов внутренних инженерных систем водоснабжения и канализации 4.3 Работы по подготовке проектов внутренних систем электроснабжения * 4.4 Работы по подготовке проектов внутренних слаботочных систем * 4.5 Работы по подготовке проектов внутренних диспетчеризации, автоматизации и управления инженерными системами 4.6 Работы по подготовке проектов внутренних систем газоснабжения
5.	**5. РАБОТЫ ПО ПОДГОТОВКЕ СВЕДЕНИЙ О НАРУЖНЫХ СЕТЯХ ИНЖЕНЕРНО-ТЕХНИЧЕСКОГО ОБЕСПЕЧЕНИЯ, О ПЕРЕЧНЕ ИНЖЕНЕРНО-ТЕХНИЧЕСКИХ МЕРОПРИЯТИЙ** 5.1 Работы по подготовке проектов наружных сетей теплоснабжения и их сооружений 5.2 Работы по подготовке проектов наружных сетей водоснабжения и канализации и их сооружений 5.3 Работы по подготовке проектов наружных сетей электроснабжения до 35 кВ включительно и их сооружений 5.4 Работы по подготовке проектов наружных сетей электроснабжения не более 110 кВ включительно и их сооружений 5.5 Работы по подготовке проектов наружных сетей электроснабжения 110 кВ и более и их сооружений 5.6 Работы по подготовке проектов наружных сетей слаботочных систем 5.7 Работы по подготовке проектов наружных сетей газоснабжения и их сооружений
6.	**6. РАБОТЫ ПО ПОДГОТОВКЕ ТЕХНОЛОГИЧЕСКИХ РЕШЕНИЙ** 6.1 Работы по подготовке технологических решений жилых зданий и их комплексов 6.2 Работы по подготовке технологических решений общественных зданий и сооружений и их комплексов 6.3 Работы по подготовке технологических решений производственных зданий и сооружений и их комплексов 6.4 Работы по подготовке технологических решений объектов транспортного назначения и их комплексов 6.5 Работы по подготовке технологических решений гидротехнических сооружений и их комплексов 6.6 Работы по подготовке технологических решений объектов сельскохозяйственного назначения и их комплексов 6.7 Работы по подготовке технологических решений объектов специального назначения и их комплексов 6.9 Работы по подготовке технологических решений объектов сбора, обработки, хранения, переработки и утилизации отходов и их комплексов 6.11 Работы по подготовке технологических решений объектов военной инфраструктуры и их комплексов 6.12 Работы по подготовке технологических решений объектов очистных сооружений и их комплексов
7.	**7. РАБОТЫ ПО РАЗРАБОТКЕ СПЕЦИАЛЬНЫХ РАЗДЕЛОВ ПРОЕКТНОЙ ДОКУМЕНТАЦИИ** 7.1 Инженерно-технические мероприятия по гражданской обороне 7.2 Инженерно-технические мероприятия по предупреждению чрезвычайных ситуаций природного и техногенного характера 7.3 Разработка декларации по промышленной безопасности опасных производственных объектов 7.4 Разработка декларации безопасности гидротехнических сооружений
8.	**8. РАБОТЫ ПО ПОДГОТОВКЕ ПРОЕКТОВ ОРГАНИЗАЦИИ СТРОИТЕЛЬСТВА, СНОСУ И ДЕМОНТАЖУ ЗДАНИЙ И СООРУЖЕНИЙ, ПРОДЛЕНИЮ СРОКА ЭКСПЛУАТАЦИИ И КОНСЕРВАЦИИ ***
9.	**9. РАБОТЫ ПО ПОДГОТОВКЕ ПРОЕКТОВ МЕРОПРИЯТИЙ ПО ОХРАНЕ ОКРУЖАЮЩЕЙ СРЕДЫ**
10.	**10. РАБОТЫ ПО ПОДГОТОВКЕ ПРОЕКТОВ МЕРОПРИЯТИЙ ПО ОБЕСПЕЧЕНИЮ ПОЖАРНОЙ БЕЗОПАСНОСТИ**
11.	**11. РАБОТЫ ПО ПОДГОТОВКЕ ПРОЕКТОВ МЕРОПРИЯТИЙ ПО ОБЕСПЕЧЕНИЮ ДОСТУПА МАЛОМОБИЛЬНЫХ ГРУПП НАСЕЛЕНИЯ**

№	Наименование вида работ
12.	**12. РАБОТЫ ПО ОБСЛЕДОВАНИЮ СТРОИТЕЛЬНЫХ КОНСТРУКЦИЙ ЗДАНИЙ И СООРУЖЕНИЙ**
13.	**13. РАБОТЫ ПО ОРГАНИЗАЦИИ ПОДГОТОВКИ ПРОЕКТНОЙ ДОКУМЕНТАЦИИ, ПРИВЛЕКАЕМЫМ ЗАСТРОЙЩИКОМ ИЛИ ЗАКАЗЧИКОМ НА ОСНОВАНИИ ДОГОВОРА ЮРИДИЧЕСКИМ ЛИЦОМ ИЛИ ИНДИВИДУАЛЬНЫМ ПРЕДПРИНИМАТЕЛЕМ (ГЕНЕРАЛЬНЫМ ПРОЕКТИРОВЩИКОМ)**

Общество с ограниченной ответственностью «Научно производственное объединение КЕДР» вправе заключать договоры по осуществлению организации работ по подготовке проектной документации, стоимость которых по одному договору составляет до 5 000 000 (Пять миллионов) рублей.

Председатель Правления
СРО НП «МАП Эксперт» **В. А. Капитонов**

Прошито, пронумеровано и скреплено печатью ___ (_____) лист___
Председатель Правления
СРО НП «МАП Эксперт»
В.А. Капитонов

ОСНОВНЫЕ ТРЕБОВАНИЯ К ПРОЕКТНЫМ РЕШЕНИЯМ

1. Требования к составу и содержанию проекта планировки и материалов, обосновывающих разработку проекта.	Проект планировки территории выполнить в соответствии с Градостроительным Кодексом РФ. Разработку проекта планировки жилого массива осуществлять с учетом и во взаимной увязке с разработанным планом социально – экономического развития сельского поселения Н.Санчелеево, а также с утвержденными программами развития системы инженерной, коммунальной, транспортной, и иных инфраструктур. Состав проекта планировки. **Основная часть**: - пояснительная записка *графические материалы:* - ситуационный план - план современного использования (опорный план) - эскиз застройки с улично-дорожной сетью и планом красных линий; - схема функционального зонирования. Объекты инженерной и транспортной инфраструктур; - план красных линий **Материалы по обоснованию проекта планировки:** - пояснительная записка *графические материалы:* - схема расположения элемента планировочной структуры; - разбивочный план красных линий; - схема организации улично–дорожной сети (УДС) и схема движения транспорта и пешеходов; - схема вертикальной планировки; - схема сетей инженерно-технического обеспечения - схема границ формируемых земельных участков, планируемых для предоставления физическим и юридическим лицам для строительства и границы земельных участков, предназначенных для размещения объектов капитального строительства федерального регионального или местного значения. - проект межевания Пояснительная записка содержит описание и обоснование положений касающихся: - определение параметров планируемого строительства системы социального, транспортного обслуживания и инженерно-технического обеспечения, необходимых для развития территории жилого массива; - защиты территории жилого массива от чрезвычайных ситуаций природного и техногенного

Приложение
к договору № 03/2016 от 07 июня 2016г.

Техническое задание
на разработку проекта планировки
жилого массива «Западный»
с. Н. Санчелеево, Ставропольского района, Самарской области
№ 03 от 07.06.2016 г.

Перечень основных требований	Содержание требований
1. Название и адрес объекта	Жилой массив «Западный»; расположенный на земельном участке по адресу: Самарская область, Ставропольский район, с. Н. Санчелеево. Кадастровый номер участка: **63:32:1301004:75**
2. Основание для проектирования	Постановление от 06 июня 2016 года №18 Администрации с.п. Нижнее Санчелеево муниципального р-на Ставропольский Самарской области "О ПОДГОТОВКЕ ПРОЕКТА ПЛАНИРОВКИ И ПРОЕКТА МЕЖЕВАНИЯ ТЕРРИТОРИИ" № 18 от 06 июня 2016 г.
3. Заказчик	ООО «Владислав»
4. Проектировщик	ООО «НПО КЕДР»
5. Стадийность проектирования	Разработка документации проекта планировки и проекта межевания, в его составе
6. Территория, охватываемая проектированием	Территория площадью 11,8424 га.
7. Источник финансирования	Собственные средства
8. Правовая база для проектирования	Градостроительный кодекс РФ, Земельный кодекс РФ, иные законы и нормативные правовые акты РФ, и Самарской области, Ставропольского района, и сельского поселения Н. Санчелеево. Схема территориального планирования муниципального района Ставропольский. Правила землепользования и застройки сельского поселения Н.Санчелеево утвержденные решением № 86 от 30 декабря 2013 г.
9. Состав и содержание исходных данных	9.1. Цифровое топографическое подоснова; в Масштабе 1:1000 в формате DWG, PDF в границах земельного участка.
10. Цель работы	Приведение документации планировки территории Жилого Массива «Западный» в соответствие утвержденным Правилам землепользования и застройки сельского поселения Н.Санчелеево.
	характера, обеспечение пожарной безопасности; - иных вопросов планировки территории.
2. Последовательность и сроки выполнения работ	1. Сбор и анализ ИРД имеющихся у Заказчика на момент принятия решения о разработке проекта планировки. 2. Подготовка схемы существующего использования территории с определением проектируемой части земельного участка. 3. Подготовка документации по внесению изменений - как графическая, так и описательная части.
3. Требования к форме предоставляемой документации.	Текстовая часть с таблицами и иллюстрациями на бумажных носителях в 3 экз. и в электроном виде в 1 экз. 1. Графическая часть работы должна представлять собой набор картосхем на бумажных носителях в 3 экз. 2. Документация в электронном виде представлять: - план, карты схемы - форматом PDF, DWG, PLN - текст в формате RTF DOC (MicrosoftOffice 97/2000)
4. Согласование проекта	1. Предоставить необходимый материал в Администрацию сельского поселения Н.Санчелеево для проведения публичных слушаний 2. Предоставить проект планировки территории по результатам публичных слушаний для утверждения в Администрации муниципального района Ставропольский. 3. Участвовать со стороны Заказчика в обсуждении и согласовании на всех стадиях разработки и согласовании проекта.

Согласовано:

От Заказчика _____

От Проектировщика _____

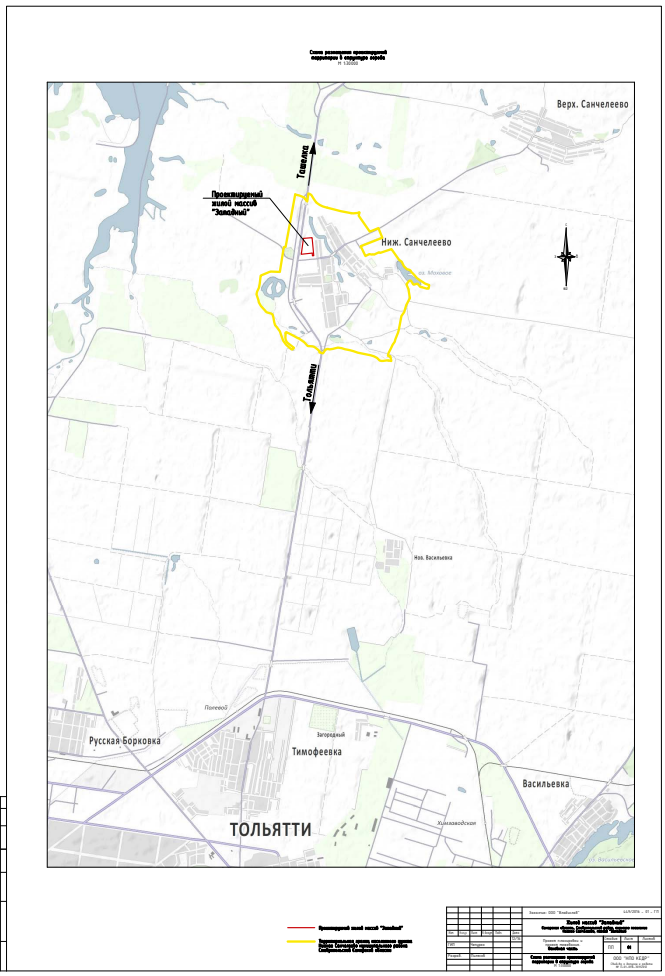
Верх. Санчелеево
Тольятти
Проектируемый жилой массив "Зелёный"
Ниж. Санчелеево
Тольятти
Нов. Васильевка
Русская Борковка
Тимофеевка
Васильевка
ТОЛЬЯТТИ

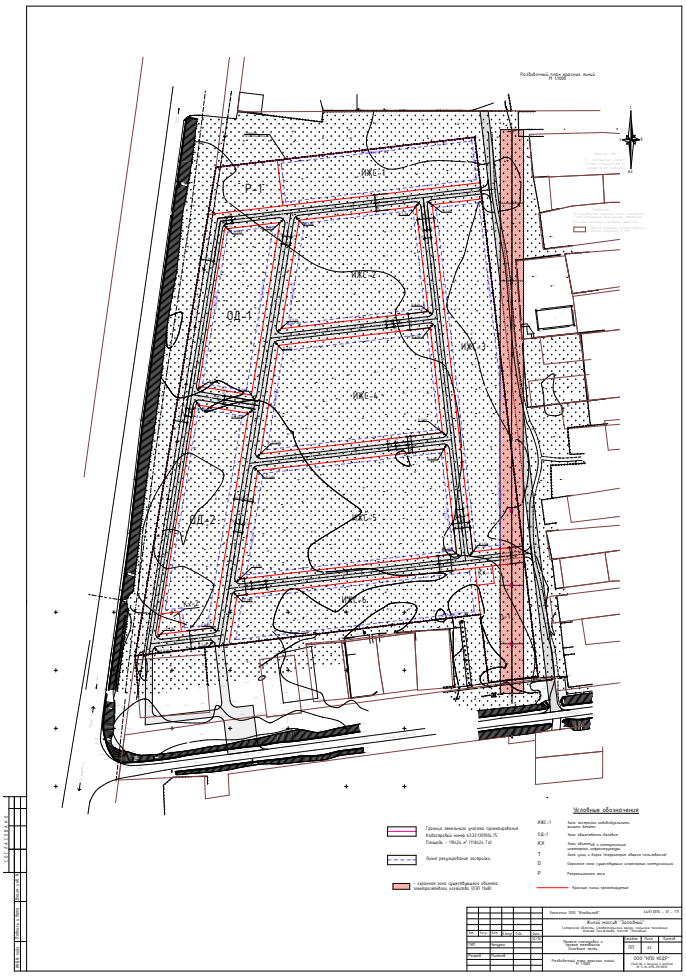
Условные обозначения

Условные обозначения

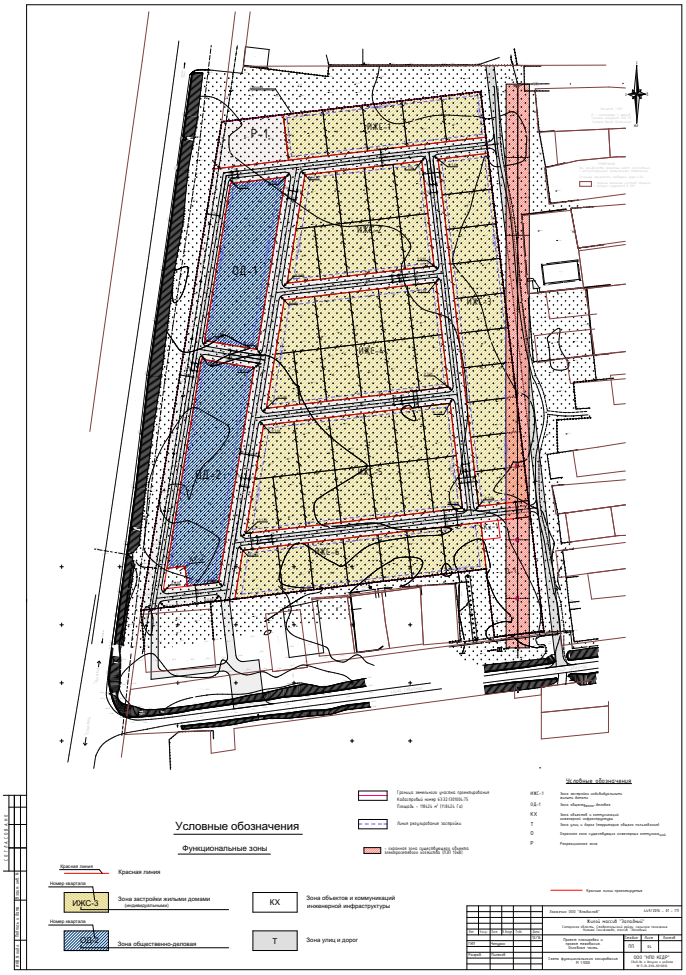
Условные обозначения
Функциональные зоны
Красная линия
Зона застройки жильми домами (индивидуальными)
Зона общественно-деловая
Зона объектов и коммуникаций инженерной инфраструктуры
Зона улиц и дорог

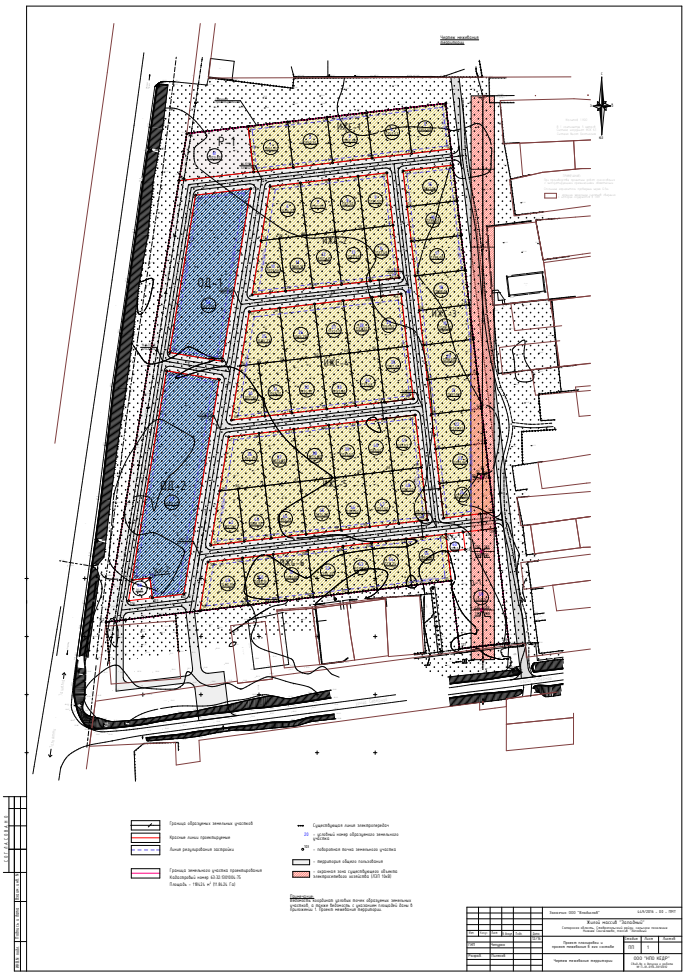

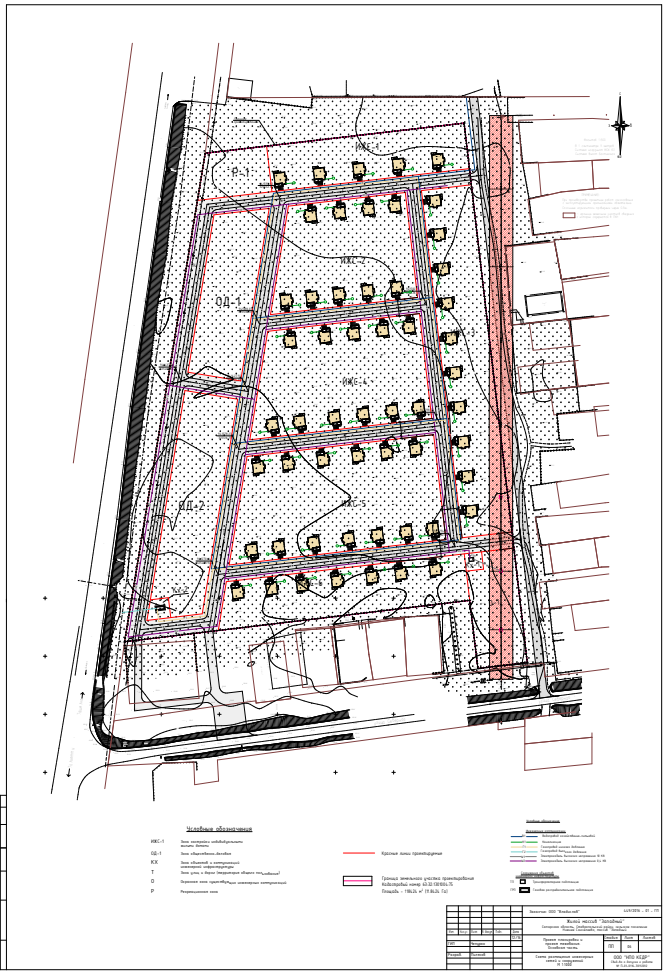

ООО «НПО КЕДР»

Заказчик: ***ООО «Владислав»***

Самарская область, муниципальный район Ставропольский, сельское поселение Нижнее Санчелеево, массив «Западный»

ПРОЕКТ МЕЖЕВАНИЯ ТЕРРИТОРИИ
В СОСТАВЕ ПРОЕКТА ПЛАНИРОВКИ

449/2016-00-ПМТ

ГИП Чепурко В.А.

Инженер Пилясов В.Ю.

г. Тольятти – Ставропольский район
2016г.

Ли	Изм.	№ докум.	Подп.	Дата	449/16-00-ПМТ	Лист 1

Инв. № подл. | Подп. и дата | Инв. № дубл. | Взам. инв. №

Содержание

1. Введение
2. Общие положении
3. Краткие характеристики района работ
   3.1 Физико-географические характеристики района
   3.2 Природно-климатические характеристики района
   3.3 Инженерно-геологические характеристики района
4. Топографо-геодезическая изученность района работ
5. Планировочная структура и основные технико-экономические показатели
   5.1 Планировочная структура
   5.2 Технико-экономические показатели
6. Вывод

Графические приложения

Чертеж межевания территории

1. Введение

Подготовка проектов межевания территорий осуществляется применительно к застроенным и подлежащим застройке территориям, расположенным в границах элементов планировочной структуры, установленных проектами планировки территорий (в границах установленных красных линий).

Подготовка проектов межевания подлежащих застройке территорий осуществляется в целях установления:

- границ незастроенных земельных участков, планируемых для предоставления физическим и юридическим лицам для строительства;

- границ земельных участков, предназначенных для размещения объектов капитального строительства федерального, регионального или местного значения.

Проект межевания территорий разрабатывается в соответствии с градостроительной документацией и градостроительными регламентами правил землепользования и застройки соответствующими органами местного самоуправления или по заявкам собственников, владельцев, пользователей объектов недвижимости с целью обоснования оптимальных размеров и границ земельных участков.

При разработке проекта межевания уточняются публичные сервитуты, в соответствии с которыми землепользователи обязаны обеспечить:

- безвозмездное и беспрепятственное использование объектов общего пользования (пешеходные и автомобильные дороги, объекты инженерной инфраструктуры);

- возможность размещения межевых и геодезических знаков и подъездов к ним;

- возможность доступа на участок представителей соответствующих служб для ремонта объектов инфраструктуры и других целей.

Проект межевания территории включает в себя чертежи межевания территории, на которых отображаются:

- красные линии, утвержденные в составе проекта планировки территории;

- линии отступа от красных линий в целях определения места допустимого размещения зданий, строений, сооружений;

- границы формируемых земельных участков, планируемых для предоставления физическим и юридическим лицам для строительства;

- границы земельных участков, предназначенных для размещения объектов капитального строительства местного значения.

2.Общие положения

Проектная работа выполнена на основании договора №03/16 от 01 февраля 2016г на разработку проекта планировки и проекта межевания в его составе жилого массива расположенного по адресу: Самарская область, муниципальный район Ставропольский, сельское поселение Нижнее Санчелеево, массив «Западный», кадастровый номер – 63:32:1301004:75 между ООО «Владислав» (Заказчик) и ООО «НПО КЕДР» (Подрядчик) в соответствии с утвержденным Техническим заданием.

Разработка проекта межевания территории выполнялась на основании Свидетельство № П-01-0116-30112012 (прилагается) выдано 30 ноября 2012 года на основании решения некоммерческого партнерства «Межрегиональная Ассоциация по Проектированию и Негосударственной экспертизе», СРО – П – 175 – 03102012. Основанием разработки проекта межевания, является разработка планировочных и инфраструктурных мероприятий по подготовке к комплексному освоению площадки нового жилищного строительства.

Проект межевания выполнен на основании следующих документов:

- проекта планировки территории;

- технический отчет о топографо-геодезических работах, выполненных ООО «ГражданСтройПроект» в 2015г.;

- технический отчет об инженерно-геологических изысканиях, выполненный отделом инженерных изысканий ООО «Градостроительство» в 2015г. (Свидетельство № 0483.01-2012-6324033007-И-003 от 23.11.2012г.);

Проект межевания территории разработан в соответствии с действующими нормами, правилами, инструкциями, государственными и отраслевыми стандартами, Градостроительным кодексом РФ, Региональными нормативами градостроительного проектирования Самарской области и предусматривает мероприятия, обеспечивающие безопасность при эксплуатации.

3. Краткая характеристика района работ

3.1 Краткая физико-географическая характеристика района работ

Ставропольский район связан с областным центром автомобильной и железной дорогой, имеется речное сообщение р. Волга.

Площадка, отведенная под застройку жилого массива, расположена в районе сельского поселения Нижнее Санчелеево с севера участок смежен с землями

сельскохозяйственного назначения, с юга землей жилого и общественно-делового назначений, а также с автодорогой 4ой категории ул. Северной, с востока – жилого назначения, с запада – зона инженерной и транспортной инфраструктуры по которой проходит автодорога 2ой технической категории ведущая в г.о. Тольятти и с.п. Ташелка. Рельеф местности на объекте равнинный, спокойный.

Перепад высот в границах съёмки составляет ~ 58,09-60,45 м.

Капитальных строений на территории проектируемого участка нет.

В результате работы с архивными материалами, источниками и визуального обследования на участке, памятников археологии обнаружено не было.

При производстве строительных земляных работ в случае выявления археологического объекта, обладающего признаками объекта культурного наследия, исполнитель работ обязан приостановить работы и проинформировать областной орган охраны объектов культурного наследия – Министерство культуры области об обнаруженных объектах.

3.2 Природно-климатические характеристики района

Климат Самарской области умеренный, внутриконтинентальный. Для него типично невысокое давление воздуха и активная циклоническая деятельность. Зима здесь холодная и продолжительная, лето жаркое с частыми засухами с большими колебаниями температуры и неустойчивостью погоды. Осень и весна продолжительны и хорошо выражены. Снежный покров и ледостав на водоемах устанавливается во второй-третьей декаде ноября. Таяние снегов и вскрытие рек обычно происходит в первой декаде апреля, средняя температура июля, самого жаркого месяца года +21°С, может подниматься +33° С., января, средняя температура самого холодного месяца,-13° С, может достигать -35° С.

В год выпадает около 400 мм осадков

- ветровой район	III (38кг/кв.м)
- температура воздуха наиболее холодных суток	-36° С
- температура воздуха наиболее холодной пятидневки	-30° С
- нормативная глубина промерзания грунта	1.6м
- климатический район работ характерный для средней полосы России	II В

3.3 Инженерно-геологические характеристики района

1. Исследуемый участок под строительство жилого массива «Западный» расположен в западной части с.п. Н. Санчелеево Ставропольского района Самарской области.

2. В геоморфологическом отношении это IV-ая надпойменная терраса левого берега р. Волги. Рельеф поверхности участка ровный.

3.Геологический разрез участка на глубину 8.0м от поверхности земли сложен аллювиальными отложениями среднечетвертичного возраста (aQII), которые литологически представлены переслаиванием суглинка твердой, полутвердой, туго, мягко и текучепластичной консистенции и песком мелким, насыщенным водой, прикрытыми с поверхности почвенно-растительным грунтом (pdQIV) мощностью 0.7-0.8м.

4.Согласно ГОСТ, в инженерно-геологическом разрезе участка рассмотрено 4 инженерно-геологических элемента (ИГЭ):

ИГЭ 1 – почвенно-растительный грунт

ИГЭ 2 – суглинок полутвердый

ИГЭ 3 – песок мелкий

ИГЭ 4 – суглинок мягкопластичный

5.Расчетные значения показателей физико-механических свойств грунтов по элементам даны в таблице.

Номер и наименование ИГЭ	Плотность грунта, т/м.3		Удельный вес, кН/м.3		Угол внут. трения, градус	Удельн. сцеп, кПа	Модуль деформации, мПа
	прир. влаж.	водо нас.	прир. влаж.	водона с.			
ИГЭ 1 - почвенно-растительный грунт	1,71		16,76				
ИГЭ 2 - суглинок полутвердый							
a=0,85							
a=0,95	1,86 1,84	1,90 1,89	18,23 18,03	18,62 18,52	23 21	26 17	18
ИГЭ 3 – песок мелкий							
a=0,85							
a=0,95		1,98 1,97		19,40 18,31	31 27	1 1	25
ИГЭ 4 – суглинок мягкопластичный							
a=0,85							
a=0,95	1,87 1,85		18,33 18,13		16 14	16 11	8

Суглинок ИГЭ 2 и ИГЭ 4 — непросадочные.

Песок мелкий ИГЭ 3 средней плотности сложения.

6.По химическому составу грунты неагрессивные к бетону и железобетону. Коррозионная агрессивность к стальным конструкциям у почвенно-растительного грунта средняя, у суглинка полутвердого – высокая, у песка мелкого – низкая.

7.Подземные воды вскрыты всеми скважинами на глубине 3.0-3.6м.

Отмеченный уровень соответствует его максимальному положению. Сезонное колебание уровня составляет ~ 1.0м.

По химическому составу вода неагрессивная к бетону и железобетону.

9.Опасных физико-геологических процессов на данной территории не имеется.

10.Категория сложности инженерно-геологических условий - I (простая).

11.Климат района умеренно-континентальный, он расположен в климатическом подрайоне II В.

Нормативная глубина сезонного промерзания суглинка 160 см . По относительной деформации морозного пучения суглинок полутвердой консистенции - слабопучинистый.

12.Сейсмичность района оценивается на основе комплекта карт ОСР-97 (А В, С). Решение о выборе карты принимается заказчиком по представлению проектировщика.

13. Район расположен в IV дорожно-климатической зоне, тип местами по характеру и степени увлажнения 1-ый.

4. Топографо-геодезическая изученность района работ

На заданном участке территории в 2015г. ООО «ГражданСтройПроект» были произведены инженерно-геодезические изыскания, на основании этого был подготовлен технический отчет.

5. Планировочная структура и основные технико-экономические показатели

5.1 Планировочная структура

При разработке проекта был предложен принцип тождественности планировочных решений территории относительно застройки существующей на прилегающих к данному участку территориях. Определены основные транспортные направления и задан определенный планировочный шаг улично-дорожной сети. Основным принципом организации территории жилого массива «Западный» является формирование выразительного архитектурного облика, повышение эффективности её использования в связи с наличием и размещением объектов общественного значения, коммерческого спроса, жилой застройки. Так же предлагается комплекс мероприятий по благоустройству и озеленению территорий, прилегающих к общественным объектам, пешеходных связей. Для этих целей предлагается использовать элементы ландшафтного дизайна, композиции из зелёных насаждений, газоны, цветники и малые архитектурные

формы.

Основу планировочной структуры нового района составляют транспортные дороги широтного и меридионального направлений местного значения, разводящие транспортные потоки от мест въезда на территорию до пунктов назначения находящихся внутри проектируемой территории

В проектном решении предлагается максимально учесть интересы собственников земельных участков, предоставить возможность размещения объектов коммунально-бытового хозяйства, торговых комплексов, сетей инженерно-технического обеспечения и социально-рекреационных объектов. Подобное планировочное решение предоставляет возможность сформировать в дальнейшем полифункциональную жилую зону (жилой район).

В жилой застройке важную роль играет пешеходное движение. Для безопасного движения пешеходов по территории застройки, предусмотрено устройство тротуаров с твердым покрытием. Пешеходное сообщение предусмотрено вдоль всех дорог общего пользования и охватывает всю территорию застройки.

В соответствии с Генеральным планом сельского поселения Н.Санчелеево и Правилами землепользования и застройки сельского поселения Н. Санчелеево муниципального района Ставропольский Самарской области, проектируемая территория располагается в жилой зоне, а именно, «зона комплексной застройки» - Ж8.

Зона Ж8 предназначена для обеспечения правовых условий формирования перспективных жилых районов на основании подготовленных и утвержденных в порядке, предусмотренном действующим законодательством о градостроительной деятельности и настоящими Правилами, документации по планировке территории, с размещением объектов общественно-делового назначения, инженерной и транспортной инфраструктуры.

Перечень видов разрешенного использования земельных участков и объектов капитального строительства для территориальной зоны Ж8 «Зона комплексной застройки» не применяется до вступления в силу постановления Администрации поселения об утверждении проектов планировки и межевания территории, находящейся в границах территориальной зоны Ж8 «Зона комплексной застройки».

В данном проекте межевания определены виды разрешенного использования для образуемых земельных участков, в соответствии функциональной зоны, определенной проектом планировки данной территории, разработанным ООО «НПО КЕДР» в 2016г.

Перечень видов разрешенного использования образуемых земельных участков.

№ п.п.	Номера образуемых земельных участков	Виды образуемых земельных участков	Вспомогательные виды образуемых земельных участков
1.	**1 – 55 (ИЖС-1 - ИЖС-6)**	Индивидуальная жилая застройка	-
2.	**56 – 57 (ОД-1, ОД-2)**	Размещение объектов административного и делового назначения	-
		Размещение объектов коммунально-бытового обслуживания	
		Размещение объектов розничной торговли	
		Размещение объектов общественного питания	
3.	**58,60 (КХ-1, КХ-2)**	Для комплексного освоения в целях жилищного строительства	Размещение инженерно-технических объектов, сооружений и коммуникаций
4.	**59 (О-1)**	Размещение инженерно-технических объектов, сооружений и коммуникаций, требующих установления санитарно-защитных зон или санитарных разрывов	-
5.	**61 (Р-1)**	Размещение площадок для спортивных занятий и отдыха	-
		Озеленение	
		Размещение объектов благоустройства	
6.	**62 (Т)**	Территория общего пользования	

Технико-экономические показатели проекта межевания территории

№ п.п.	Номера образуемых земельных участков	Количество образуемых земельных участков, шт.	Площадь образуемых земельных участков, кв.м.
1.	Индивидуальная жилая застройка	55	67885
2.	1.Размещение объектов административного и делового назначения 2.Размещение объектов коммунально-бытового обслуживания 3.Размещение объектов розничной торговли 4. Размещение объектов общественного питания	2	15232
3.	Для комплексного освоения в целях жилищного строительства	2	538
4.	Размещение инженерно-технических объектов, сооружений и коммуникаций, требующих установления санитарно-защитных зон или санитарных разрывов	1	4041
5.	1.Размещение площадок для спортивных занятий и отдыха 2. Озеленение 3. Размещение объектов благоустройства	1	2324
6.	Территория общего пользования	1	28404
	ИТОГО	62	118424

Взам. инв. № | Подп. и дата | Инв. № дубл. | Подп. и дата | Инв. № подл

Ли | Изм. | № докум. | Подп. | Дата

449/16-00-ПМТ

Лист 10

5. Каталог координат образуемых земельных участков (приложение 1)
Система координат МСК-63

№ образуемого земельного участка	Номер поворотной точки границы	Координаты поворотных точек образуемого земельного участка	
		X	Y
1	1	941600.05	325545.27
	2	941639.28	325540.68
	3	941643.26	325574.68
	4	941604.03	325579.26
	1	941600.05	325545.27
2	3	941643.26	325574.68
	4	941604.03	325579.26
	5	941608.01	325613.27
	6	941647.24	325608.69
	3	941643.26	325574.68
3	5	941608.01	325613.27
	6	941647.24	325608.69
	7	941651.21	325642.69
	8	941611.98	325647.28
	5	941608.01	325613.27
4	7	941651.21	325642.69
	8	941611.98	325647.28
	9	941615.96	325681.29
	10	941615.19	325676.70
	7	941651.21	325642.69
5	9	941615.96	325681.29
	10	941615.19	325676.70
	11	941659.17	325710.71
	12	941619.94	325715.30
	9	941615.96	325681.29

Взам. инв. № | Подп. и дата | Инв. № дубл. | Подп. и дата | Инв. № подл

Ли | Изм. | № докум. | Подп. | Дата

449/16-00-ПМТ

Лист 11

6	13	941540.90	325551.72
	14	941587.62	325559.43
	15	941590.67	325585.55
	16	941545.48	325590.84
	29	941542.75	325567.52
	13	941540.90	325551.72
7	15	941590.67	325585.55
	16	941545.48	325590.84
	17	941548.38	325615.67
	18	941593.57	325610.38
	15	941590.67	325585.55
8	17	941593.57	325610.38
	18	941548.38	325615.67
	19	941596.48	325635.21
	20	941551.28	325640.50
	17	941593.57	325610.38
9	19	941596.48	325635.21
	20	941551.28	325640.50
	21	941554.19	325665.33
	22	941599.38	325660.05
	19	941596.48	325635.21
10	28	941494.19	325544.01
	27	941497.56	325572.80
	29	941542.75	325567.52
	13	941540.90	325551.72
	28	941494.19	325544.01
11	27	941497.56	325572.80
	29	941542.75	325567.52
	16	941545.48	325590.84
	26	941500.29	325596.12
	27	941497.56	325572.80

Взам. инв. № | Подп. и дата | Инв. № дубл. | Подп. и дата | Инв. № подл

Ли | Изм. | № докум. | Подп. | Дата

449/16-00-ПМТ

Лист 12

12	26	941500.29	325596.12
	16	941545.48	325590.84
	17	941548.38	325615.67
	25	941503.19	325620.95
	26	941500.29	325596.12
13	25	941503.19	325620.95
	17	941548.38	325615.67
	20	941551.28	325640.50
	24	941506.09	325645.78
	25	941503.19	325620.95
14	24	941506.09	325645.78
	20	941551.28	325640.50
	21	941554.19	325665.33
	23	941509.00	325670.61
	24	941506.09	325645.78
15	30	941601.01	325673.95
	31	941606.03	325716.92
	32	941575.24	325720.52
	33	941570.22	325677.55
	30	941601.01	325673.95
16	32	941575.24	325720.52
	33	941570.22	325677.55
	34	941540.42	325681.03
	35	941545.44	325724.01
	32	941575.24	325720.52
17	34	941540.42	325681.03
	35	941545.44	325724.01
	36	941515.65	325727.49
	37	941510.62	325684.52
	34	941540.42	325681.03

Взам. инв. № | Подп. и дата | Инв. № дубл. | Подп. и дата | Инв. № подл

Ли | Изм. | № докум. | Подп. | Дата

449/16-00-ПМТ

Лист 13

18	36	941515.65	325727.49
	37	941510.62	325684.52
	38	941480.82	325688.00
	39	941485.85	325730.98
	36	941515.65	325727.49
19	38	941480.82	325688.00
	39	941485.85	325730.98
	40	941456.05	325734.46
	41	941451.03	325691.49
	38	941480.82	325688.00
20	40	941456.05	325734.46
	41	941451.03	325691.49
	42	941421.23	325694.97
	43	941426.25	325737.94
	40	941456.05	325734.46
21	42	941421.23	325694.97
	43	941426.25	325737.94
	44	941396.46	325741.43
	45	941391.43	325698.45
	42	941421.23	325694.97
22	44	941396.46	325741.43
	45	941391.43	325698.45
	46	941361.64	325701.94
	47	941366.66	325744.91
	44	941396.46	325741.43
23	46	941361.64	325701.94
	47	941366.66	325744.91
	48	941336.86	325748.40
	49	941331.84	325705.42
	Внутренний контур 50	941336.34	325741.06
	51	941338.34	325741.06
	52	941338.28	325743.06
	53	941336.28	325743.06

Ли | Изм. | № докум. | Подп. | Дата

449/16-00-ПМТ

Лист 14

	50	941336.34	325741.06
24	48	941336.86	325748.40
	49	941331.84	325705.42
	55	941302.04	325708.91
	54	941307.07	325751.88
	48	941336.86	325748.40
25	56	941433,11	325533.92
	57	941479.82	325541.63
	58	941482.87	325567.75
	59	941437.68	325573.03
	70	941434,95	325549,72
	56	941433,11	325533,92
26	58	941482.87	325567.75
	59	941437.68	325573.03
	60	941441,19	325603,03
	61	941486,38	325597,75
	58	941482,87	325567,75
27	60	941441,19	325603,03
	61	941486,38	325597,75
	62	941489,28	325622,58
	63	941444,09	325627,86
	60	941441,19	325603,03
28	62	941489,28	325622,58
	63	941444,09	325627,86
	64	941446,99	325652,69
	65	941492,19	325647,41
	62	941489,28	325622,58
29	64	941446,99	325652,69
	65	941492,19	325647,41
	66	941495,09	325672,24
	67	941449,90	325677,52
	64	941446,99	325652,69

Ли | Изм. | № докум. | Подп. | Дата

449/16-00-ПМТ

Лист 15

30	68	941386,39	325526,20
	69	941389,76	325555,00
	70	941434,95	325549,72
	56	941433,11	325533,92
	68	941386,39	325526,20
31	69	941389,76	325555,00
	70	941434,95	325549,72
	59	941437,68	325573,03
	71	941392,49	325578,32
	69	941389,76	325555,00
32	59	941437,68	325573,03
	71	941392,49	325578,32
	72	941395,99	325608,32
	60	941441,19	325603,03
	59	941437,68	325573,03
33	60	941441,19	325603,03
	72	941395,99	325608,32
	73	941398,90	325633,15
	63	941444,09	325627,86
	60	941441,19	325603,03
34	73	941398,90	325633,15
	63	941444,09	325627,86
	74	941401,80	325657,98
	64	941446,99	325652,69
	73	941398,90	325633,15
35	74	941401,80	325657,98
	64	941446,99	325652,69
	67	941449,90	325677,52
	75	941404,71	325682,81
	74	941401,80	325657,98

Ли | Изм. | № докум. | Подп. | Дата

449/16-00-ПМТ

Лист 16

36	76	941325,31	325516,11
	77	941372,02	325523,83
	78	941375,08	325549,95
	79	941329,88	325555,23
	80	941327,16	325531,91
	76	941325,31	325516,11
37	78	941375,08	325549,95
	79	941329,88	325555,23
	81	941333,39	325585,23
	82	941378,58	325579,94
	78	941375,08	325549,95
38	81	941333,39	325585,23
	82	941378,58	325579,94
	83	941382,09	325609,94
	84	941336,90	325615,23
	81	941333,39	325585,23
39	83	941382,09	325609,94
	84	941336,90	325615,23
	85	941339,80	325640,06
	86	941384,99	325634,77
	83	941382,09	325609,94
40	85	941339,80	325640,06
	86	941384,99	325634,77
	87	941387,90	325659,60
	88	941342,70	325664,89
	85	941339,80	325640,06
41	87	941387,90	325659,60
	88	941342,70	325664,89
	89	941345,61	325689.72
	90	941390,80	325684,43
	87	941387,90	325659,60

Ли | Изм. | № докум. | Подп. | Дата

449/16-00-ПМТ

Лист 17

42	91	941278,60	325508,40
	92	941281,96	325537,20
	80	941327,16	325531,91
	76	941325,31	325516,11
	91	941278,60	325508,40
43	92	941281,96	325537,20
	80	941327,16	325531,91
	79	941329,88	325555,23
	93	941284,69	325560,52
	92	941281,96	325537,20
44	79	941329,88	325555,23
	93	941284,69	325560,52
	94	941288,20	325590,51
	81	941333,39	325585,23
	79	941329,88	325555,23
45	81	941333,39	325585,23
	94	941288,20	325590,51
	95	941291,70	325620,51
	84	941336,90	325615,23
	81	941333,39	325585,23
46	84	941336,90	325615,23
	95	941291,70	325620,51
	96	941294,61	325645,34
	85	941339,80	325640,06
	84	941336,90	325615,23
47	96	941294,61	325645,34
	97	941297,51	325670,17
	88	941342,70	325664,89
	85	941339,80	325640,06
	96	941294,61	325645,34

Инв. № подл | Подп. и дата | Инв. № дубл. | Взам. инв. № | Подп. и дата

Ли | Изм. | № докум. | Подп. | Дата

449/16-00-ПМТ

Лист 18

48	97	941297,51	325670,17
	88	941342,70	325664,89
	89	941345,61	325689,72
	98	941300,41	325695,00
	97	941297,51	325670,17
49	99	941222,09	325499,07
	100	941264,22	325506,03
	101	941267,71	325535,82
	102	941227,07	325540,57
	99	941222,09	325499,07
50	101	941267,71	325535,82
	102	941227,07	325540,57
	103	941230,23	325566,88
	104	941270,79	325562,14
	101	941267,71	325535,82
51	103	941230,23	325566,88
	104	941270,79	325562,14
	105	941274,29	325592,14
	106	941233,82	325596,87
	103	941230,23	325566,88
52	105	941274,29	325592,14
	106	941233,82	325596,87
	107	941237,44	325626,98
	108	941277,82	325622,26
	105	941274,29	325592,14
53	107	941237,44	325626,98
	108	941277,82	325622,26
	109	941280,70	325646,97
	110	941240,40	325651,68
	107	941237,44	325626,98

Инв. № подл | Подп. и дата | Инв. № дубл. | Взам. инв. № | Подп. и дата

Ли | Изм. | № докум. | Подп. | Дата

449/16-00-ПМТ

Лист 19

54	109	941280,70	325646,97
	110	941240,40	325651,68
	111	941243,96	325681,35
	112	941284,17	325676,65
	109	941280,70	325646,97
55	111	941243,96	325681,35
	112	941284,17	325676,65
	113	941288,17	325710,79
	114	941273,27	325712,53
	115	941248.06	325715.48
	111	941243,96	325681,35
56	116	941580,12	325495,36
	117	941585,68	325542,91
	118	941437,12	325518.36
	119	941444,61	325472.98
	116	941580,12	325495,36
57	120	941428,83	325470,37
	121	941421,33	325515,76
	122	941236,54	325485,24
	123	941233,29	325458,17
	124	941250,45	325456,11
	125	941248,59	325440,60
	120	941428,83	325470,37
58	123	941233,29	325458,17
	124	941250,45	325456,11
	125	941248,59	325440,60
	126	941230,83	325437,67
	123	941233,29	325458,17

Инв. № подл | Подп. и дата | Инв. № дубл. | Взам. инв. № | Подп. и дата

Ли | Изм. | № докум. | Подп. | Дата

449/16-00-ПМТ

Лист 20

59		114	941273,27	325712,53
		115	941248,06	325715,48
		127	941189,48	325722,51
		128	941194,58	325765,03
		129	941293,16	325753,51
		130	941289,91	325725,69
		131	941275,01	325727,43
		114	941273,27	325712,53
	Внутренний контур	132	941274,24	325741,27
		133	941274,20	325743,27
		134	941272,20	325743,25
		135	941272,24	325741,25
		132	941274,24	325741,27
	Внутренний контур	136	941223,76	325741,24
		137	941221,76	325741,22
		138	941221,68	325743,22
		139	941223,68	325743,24
		136	941223,76	325741,24
60		130	941289,91	325725,69
		131	941275,01	325727,43
		114	941273,27	325712,53
		113	941288,17	325710,79
		130	941289,91	325725,69
61		1	941600.05	325545.27
		2	941639.28	325540.68
		140	941633,11	325487,89
		141	941592,56	325481,19
		1	941600.05	325545.27
62		141	941592,56	325481,19
		1	941600.05	325545.27
		4	941604,03	325579,26
		5	941608,01	325613,27
		8	941611,98	325647,28

Инв. № подл | Подп. и дата | Инв. № дубл. | Взам. инв. № | Подп. и дата

Ли | Изм. | № докум. | Подп. | Дата

449/16-00-ПМТ

Лист 21

		9	941615,96	325681,29
		12	941619,94	325715,30
		31	941606,03	325716,92
		30	941601,01	325673,95
		33	941570,22	325677,55
		34	941540,42	325681,03
		37	941510,62	325684,52
		38	941480,82	325688,00
		41	941451,03	325691,49
		42	941421,23	325694,97
		45	941391,43	325698,45
		46	941361,64	325701,94
		49	941331,84	325705,42
		55	941302,04	325708,91
		54	941307,07	325751,88
		129	941293,16	325753,51
		130	941289,91	325725,69
		113	941288,17	325710,79
		112	941284,17	325676,65
		109	941280,70	325646,97
		108	941277,82	325622,26
		105	941274,29	325592,14
		104	941270,79	325562,14
		101	941267,71	325535,82
		100	941264,22	325506,03
		99	941222,09	325499,07
		142	941212,41	325418,41
		141	941592,56	325481,19
62	Внутренний контур	116	941580,12	325495,36
		117	941585,68	325542,91
		118	941437,12	325518.36
		119	941444,61	325472.98
		116	941580,12	325495,36

		71	941392,49	325578,32
		69	941389,76	325555,00
		68	941386,39	325526,20
		56	941433,11	325533,92
62	Внутренний контур	76	941325,31	325516,11
		77	941372,02	325523,83
		78	941375,08	325549,95
		82	941378,58	325579,94
		83	941382,09	325609,94
		86	941384,99	325634,77
		87	941387,90	325659,60
		90	941390,80	325684,43
		89	941345,61	325689.72
		98	941300,41	325695,00
		97	941297,51	325670,17
		96	941294,61	325645,34
		95	941291,70	325620,51
		94	941288,20	325590,51
		93	941284,69	325560,52
		92	941281,96	325537,20
		91	941278,60	325508,40
		76	941325,31	325516,11

62	Внутренний контур	120	941428,83	325470,37
		121	941421,33	325515,76
		122	941236,54	325485,24
		123	941233,29	325458,17
		126	941230,83	325437,67
		125	941248,59	325440,60
		120	941428,83	325470,37
62	Внутренний контур	14	941587.62	325559.43
		15	941590.67	325585.55
		18	941593.57	325610.38
		19	941596.48	325635.21
		22	941599.38	325660.05
		21	941554.19	325665.33
		23	941509.00	325670.61
		24	941506.09	325645.78
		25	941503.19	325620.95
		26	941500.29	325596.12
		27	941497.56	325572.80
		28	941494.19	325544.01
		13	941540.90	325551.72
		14	941587.62	325559.43
62	Внутренний контур	56	941433,11	325533.92
		57	941479.82	325541.63
		58	941482.87	325567.75
		61	941486,38	325597,75
		62	941489,28	325622,58
		65	941492,19	325647,41
		66	941495,09	325672,24
		67	941449,90	325677,52
		75	941404,71	325682,81
		74	941401,80	325657,98
		73	941398,90	325633,15
		72	941395,99	325608,32

6. ОСНОВНЫЕ ТЕХНИКО-ЭКОНОМИЧЕСКИЕ ПОКАЗАТЕЛИ ПРОЕКТА ПЛАНИРОВКИ

Технико-экономические показатели жилого массива.

№ п/п	Показатели	Единица изм.	Показатель
1	2	3	6
1.	**Общая площадь участка в установленных границах**	га	11,84
1.1	**Общая площадь под земли поселений**	га	11,84
1.2	В том числе территории:		
	- жилых зон	га	6,7885
	- зон общественно-делового назначения	га	1,5232
	- зон инженерной и транспортной инфраструктур	га	3,2983
	- рекреационных зон	га	0,2324
	- зон особо охраняемых территорий и объектов	га	-
	Из них: объекты культурного наследия	га	-
	Из них: общая площадь земель поселения, территории общего пользования		2,8404
1.3	Из общей площади земель поселения территории, не вовлеченные в пространственные делятельности	га	-
1.4	Из общей площади земель поселения территории резерва для развития поселения	га	-
	Из них:		
	- жилой зоны		-
	- прочих		-
2.	**Численность населения**	тыс. чел.	0,165
2.1	Возрастная структура		
	- дети до 16 лет	%%	20
	- трудоспособный возраст	%%	50
	- старше трудоспособного	%%	30
3.	**Жилищный фонд – всего**	тыс. м^2	7
3.1	Жилая обеспеченность на 1 жителя	м^2/чел.	42

№ п/п	Показатели	Единица изм.	Показатель
3.2	Объем нового строительства - Новое строительство за период	тыс. $м^2$ тыс. $м^2$	7 7
3.3	Ежегодный ввод жилищного фонда	тыс. $м^2$	7
3.4	Убыль жилищного фонда по периодам	тыс. $м^2$	-
3.5	Обеспеченность жилищного фонда:	%% общего жил. фонда	
	- водопроводом	-«-	100
	- канализацией (локальной)	-«-	100
	- газоснабжением	-«-	100
	- электрификацией	-«-	100
4.	**Объекты социального и культурно-бытового**		
4.1	Детские дошкольные учреждения-всего/1000 чел.	мест	10
4.2	Общеобразовательные школы-всего/1000 чел.	мест	19
5.	**Инженерная и транспортная инфраструктура, инфраструктура территории**		
5.1	**Водоснабжение**		
	Суммарное водопотребление	$м^3$/ сут.	50,09
	В том числе: на хозяйственно-питьевые нужды	$м^3$/ сут.	50,09
	На производственные нужды	$м^3$/ сут.	
	Используемые источники водоснабжения	на хоз-быт. нужды	
	Водопотребление в среднем на 1 чел.	л/ сут.	230
5.2	**Канализация**		
	Общее поступление сточных вод	$м^3$/ сут.	50,09
5.3	**Электроснабжение**	кВа/кВт	402,64/448
5.4	**Теплоснабжение**		
	Потребление тепла	Гкал/год	-

Инв. № подл. | Подп. и дата | Инв. № дубл. | Взам. инв. № | Подп. и дата

Ли | Изм. | № докум. | Подп. | Дата

449/16-00-ПМТ

Лист 26

№ п/п	Показатели	Единица изм.	Показатель
	Мощность централизованных источников тепла (отопительные	Гкал/час	-
5.5	**Протяженность улиц и дорог**	км	2,5

Инв. № подл. | Подп. и дата | Инв. № дубл. | Взам. инв. № | Подп. и дата

Ли | Изм. | № докум. | Подп. | Дата

449/16-00-ПМТ

Лист 27

6. Выводы

В результате выполнения расчетов по проекту межевания территории земельного участка расположенного по адресу: Самарская область, Ставропольский район, с. Н.Санчелеево, жилой массив «Западный» необходимо:

- образовать 55 земельных участка, предназначенных под строительство индивидуальных жилых домов общей площадью 67885 кв.м.;
- образовать 2 участка под размещение общественно-деловой зоны общей площадью 15232 кв.м;
- образовать земельный участок под проезды, проходы, территорию общего пользования общей площадью 28404 кв.м.;
- образовать земельный участок рекреационного назначения общего пользования общей площадью 2324 кв.м.;
- образовать 2 земельных участка под размещение инженерно-технических объектов, сооружений и коммуникаций общей площадью 538 кв.м.
- образовать земельный участок под размещение инженерно-технических объектов, сооружений и коммуникаций, требующих установления санитарно-защитных зон или санитарных разрывов общей площадью 4041 кв.м.

Сведения по вновь образованным земельным участкам отражены на листе «Чертеж межевания территории».

Проект межевания выполнен в соответствии с градостроительной документацией и градостроительными регламентами правил землепользования и застройки соответствующих органов местного самоуправления, по основным техническим показателям, по результатам контроля и приёмки работ отвечает всем вышеперечисленным требованиям и может служить основой для проектных работ.

Отчёт составил: _____ В. Ю. Пилясов

Инв. № подл. | Подп. и дата | Инв. № дубл. | Взам. инв. № | Подп. и дата

Ли | Изм. | № докум. | Подп. | Дата

449/16-00-ПМТ

Лист 28

Российская Федерация Самарская область

СОБРАНИЕ ПРЕДСТАВИТЕЛЕЙ СЕЛЬСКОГО ПОСЕЛЕНИЯ НИЖНЕЕ САНЧЕЛЕЕВО МУНИЦИПАЛЬНОГО РАЙОНА СТАВРОПОЛЬСКИЙ САМАРСКОЙ ОБЛАСТИ

РЕШЕНИЕ

от 26 декабря 2016 года **№56**

О внесении изменений в Решение Собрания представителей сельского поселения Нижнее Санчелеево муниципального района Ставропольский Самарской области от 31 октября 2016 года №49 «Об утверждении к исполнению в 2017 году и плановом периоде 2018 и 2019 годов делегированных полномочий с уровня сельского поселения Нижнее Санчелеево муниципального района Ставропольский Самарской области на уровень муниципального района Ставропольский Самарской области».

В соответствии с Бюджетным кодексом РФ, Федеральным законом от 06.10.2003 N 131-ФЗ "Об общих принципах организации местного самоуправления в РФ", руководствуясь Уставом сельского поселения Нижнее Санчелеево муниципального района Ставропольский Самарской области, Собрание представителей сельского поселения Нижнее Санчелеево муниципального района Ставропольский Самарской области, рассмотрев представленные изменения в бюджет сельского поселения Нижнее Санчелеево муниципального района Ставропольский Самарской области на 2017 год и на плановый период 2018 и 2019 годов,

Собрание представителей сельского поселения Нижнее Санчелеево муниципального района Ставропольский Самарской области РЕШИЛО:

1. Внести в пункт 1 Решения Собрания представителей сельского поселения Нижнее Санчелеево муниципального района Ставропольский Самарской области от 31 октября 2016 года №49 «Об утверждении к исполнению в 2017 году и плановом периоде 2018 и 2019 годов делегированных полномочий с уровня сельского поселения Нижнее Санчелеево муниципального района Ставропольский Самарской области на уровень муниципального района Ставропольский Самарской области» изменения, изложив его в следующей редакции:

«1.В рамках Соглашения от 10 декабря 2014 года № 1 «О делегировании полномочий сельского поселения Нижнее Санчелеево муниципального района Ставропольский Самарской области на уровень муниципального района Ставропольский Самарской области» утвердить перечень и объем полномочий, передаваемых на возмездной основе с уровня сельского поселения Нижнее Санчелеево муниципального района Ставропольский Самарской области на уровень муниципального района

Ставропольский Самарской области, согласно Приложения №1 «Перечень и объем полномочий, передаваемых на возмездной основе с уровня сельского поселения Нижнее Санчелеево муниципального района Ставропольский Самарской области на уровень муниципального района Ставропольский Самарской области в 2017 году и плановым периоде 2018 и 2019 годах», в общей сумме по следующим годам:

2017 год в сумме 4 137 661 руб., 00 коп .

2018 год в сумме 4 137 661 руб., 00 коп.

2019 год в сумме 4 137 661 руб., 00 коп.»

2. Настоящее Решение вступает в силу с 1 января 2017 года.

3. Официально опубликовать настоящее Решение в газете «Нижне-Санчелеевский вестник».

Председатель собрания представителей
сельского поселения Нижнее Санчелеево
муниципального района Ставропольский
Самарской области Евдокимов В.В.

Глава сельского поселения Нижнее Санчелеево
муниципального района Ставропольский
Самарской области Белосков Н.И.

Приложение 1

Перечень и объем полномочий, передаваемых на возмездной основе с уровня сельского поселения Нижнее Санчелеево муниципального района Ставропольский Самарской области на уровень муниципального района Ставропольский Самарской области
в 2017 году и плановым периоде 2018 и 2019 годах

Ед. изм.: руб., коп.

№ п/п	Наименование делегированных полномочий	2017 год	2018 год	2019 год
1.	Создание условий для организации досуга и обеспечения жителей поселения услугами организаций культуры, а также организация библиотечного обслуживания населения, комплектование и обеспечение сохранности библиотечных фондов библиотек поселения	3 384 703,00	3 384 703,00	3 384 703,00
2.	Обеспечение условий для развития на территории поселения физической культуры и массового спорта, организация проведения официальных физкультурно-оздоровительных и спортивных мероприятий поселения	279 816,00	279 816,00	279 816,00
3.	Организация и осуществление мероприятий по работе с детьми и молодежью в поселении	109 353,00	109 353,00	109 353,00
4.	Организация и осуществление мероприятий по территориальной обороне и гражданской обороне, защите населения и территории поселения от чрезвычайных ситуаций природного и техногенного характера	285 789,00	285 789,00	285 789,00
5.	Формирование архивных фондов поселения	78 000,00	78 000,00	78 000,00
	ИТОГО:	4 137 661,00	4 137 661,00	4 137 661,00

Российская Федерация Самарская область

СОБРАНИЕ ПРЕДСТАВИТЕЛЕЙ СЕЛЬСКОГО ПОСЕЛЕНИЯ НИЖНЕЕ САНЧЕЛЕЕВО МУНИЦИПАЛЬНОГО РАЙОНА СТАВРОПОЛЬСКИЙ САМАРСКОЙ ОБЛАСТИ

РЕШЕНИЕ

О БЮДЖЕТЕ СЕЛЬСКОГО ПОСЕЛЕНИЯ НИЖНЕЕ САНЧЕЛЕЕВО МУНИЦИПАЛЬНОГО РАЙОНА СТАВРОПОЛЬСКИЙ САМАРСКОЙ ОБЛАСТИ НА 2017 ГОД И НА ПЛАНОВЫЙ ПЕРИОД 2018 И 2019ГОДОВ

от 26 декабря 2016г №57

В соответствии с Бюджетным кодексом РФ, Федеральным законом от 06.10.2003 N 131-ФЗ "Об общих принципах организации местного самоуправления в РФ", руководствуясь Уставом сельского поселения, рассмотрев проект бюджета сельского поселения Нижнее Санчелеево муниципального района Ставропольский Самарской области на 2017 год и на плановый период 2018 и 2019 годов, Собрание представителей сельского поселения Нижнее Санчелеево муниципального района Ставропольский Самарской области решило:

Принять бюджет сельского поселения Нижнее Санчелеево муниципального района Ставропольский Самарской области на 2017 год и на плановый период 2018 и 2019 годов

1. Утвердить основные характеристики бюджета сельского поселения Нижнее Санчелеево муниципального района Ставропольский Самарской области на 2017 год:
- общий объем доходов - 11 260 тыс. руб.;
- общий объем расходов – 11 260 тыс. руб.;
- дефицит (профицит) – 0 тыс.руб. .

2. Утвердить основные характеристики бюджета сельского поселения Нижнее Санчелеево муниципального района Ставропольский Самарской области на плановый период 2018 года:
- общий объем доходов - 10 598 тыс. руб.;
- общий объем расходов – 10 598 тыс. руб.;
- дефицит (профицит) – 0 тыс.руб. .

3. Утвердить основные характеристики бюджета сельского поселения Нижнее Санчелеево муниципального района Ставропольский Самарской области на плановый период 2019 года:
- общий объем доходов - 11 022 тыс. руб.;
- общий объем расходов – 11 022 тыс. руб.;
- дефицит (профицит) – 0 тыс.руб. .

4. Утвердить общий объем условно утвержденных расходов:
на 2018 год - 265 тыс. руб.;
на 2019 год - 552 тыс. руб.

5. Утвердить общий объём бюджетных ассигнований, направленных на исполнение публичных нормативных обязательств в 2017 году, в размере 0 тыс. руб.

6. Утвердить объем межбюджетных трансфертов, получаемых из федерального и областного бюджетов:
в 2017 году - в сумме 301 тыс. руб.;
в 2018 году - в сумме 0 тыс. руб.;
в 2019 году - в сумме 0 тыс. руб.

7. Утвердить объем безвозмездных поступлений в доход бюджета сельского поселения Нижнее Санчелеево муниципального района Ставропольский Самарской области

в 2017 году - в сумме 301 тыс. руб.;
в 2018 году - в сумме 58 тыс. руб.;
в 2019 году - в сумме 58 тыс. руб.

8. Утвердить объем межбюджетных трансфертов, предоставляемых бюджету муниципального района Ставропольский Самарской области из бюджета сельского поселения Нижнее Санчелеево муниципального района Ставропольский Самарской области для осуществления делегированных полномочий:
в 2017 году - в сумме 4 138 тыс. руб.;
в 2018 году - в сумме 4 138 тыс. руб.;
в 2019 году - в сумме 4 138 тыс. руб.

9. Утвердить перечень главных администраторов доходов бюджета сельского поселения Нижнее Санчелеево муниципального района Ставропольский Самарской области в соответствии с приложением №1 к настоящему Решению.

10. Утвердить перечень главных администраторов источников финансирования дефицита бюджета сельского поселения Нижнее Санчелеево муниципального района Ставропольский Самарской области в соответствии с приложением №2 к настоящему Решению.

11. Образовать в расходной части бюджета сельского поселения Нижнее Санчелеево муниципального района Ставропольский Самарской области резервный фонд администрации сельского поселения Нижнее Санчелеево муниципального района Ставропольский Самарской области:

в 2017 году - в сумме 12 тыс. руб.;
в 2018 году - в сумме 11 тыс. руб.;
в 2019 году - в сумме 11 тыс. руб.

12. Утвердить ведомственную структуру расходов бюджета сельского поселения Нижнее Санчелеево муниципального района Ставропольский Самарской области на 2017 год в соответствии с приложением №3 к настоящему Решению.

13. Утвердить распределение бюджетных ассигнований по целевым статьям (муниципальным программам сельского поселения Нижнее Санчелеево муниципального района Ставропольский Самарской области и непрограммным направлениям деятельности), группам и подгруппам видов расходов классификации расходов бюджета сельского поселения Нижнее Санчелеево муниципального района Ставропольский Самарской области на 2017 год в соответствии с приложением №4 к настоящему Решению.

14. Утвердить ведомственную структуру расходов бюджета сельского поселения Нижнее Санчелеево муниципального района Ставропольский Самарской области на плановый период 2018 и 2019 годов в соответствии с приложением №5 к настоящему Решению.

15. Утвердить Распределение бюджетных ассигнований по целевым статьям (муниципальным программам сельского поселения Нижнее Санчелеево муниципального района Ставропольский Самарской области и непрограммным направлениям деятельности), группам и подгруппам видов расходов классификации расходов бюджета сельского поселения Нижнее Санчелеево муниципального района Ставропольский Самарской области на плановый период 2018 и 2019 годов в соответствии с приложением №6 к настоящему Решению.

16. Установить предельный объем муниципального внутреннего долга сельского поселения Нижнее Санчелеево муниципального района Ставропольский Самарской области:

в 2017 году - в сумме 0 тыс. руб.;
в 2018 году - в сумме 0 тыс. руб.;
в 2019 году - в сумме 0 тыс. руб.

17. Установить верхний предел муниципального внутреннего долга сельского поселения Нижнее Санчелеево муниципального района Ставропольский Самарской области:

на 1 января 2017 года - в сумме 0 тыс. руб.;
в том числе верхний предел долга по муниципальным гарантиям - в сумме 0 тыс. руб.;
на 1 января 2018 года - в сумме 0 тыс. руб.;
в том числе верхний предел долга по муниципальным гарантиям - в сумме 0 тыс. руб.;
на 1 января 2019 года - в сумме 0 тыс. руб.;
в том числе верхний предел долга по муниципальным гарантиям - в сумме 0 тыс. руб.

18. Утвердить объем бюджетных ассигнований муниципального дорожного фонда сельского поселения Нижнее Санчелеево муниципального района Ставропольский Самарской области:

в 2017 году - в сумме 1092 тыс. руб.;
в 2018 году - в сумме 1074 тыс. руб.;
в 2019 году - в сумме 1211 тыс. руб.

19. Утвердить источники финансирования дефицита бюджета сельского поселения Нижнее Санчелеево муниципального района Ставропольский Самарской области на 2017 год в соответствии с приложением №7 к настоящему Решению.

20. Утвердить источники финансирования дефицита бюджета сельского поселения Нижнее Санчелеево муниципального района Ставропольский Самарской области на плановый период 2018 и 2019 годов в соответствии с приложением №8 к настоящему Решению.

21. Утвердить программы муниципальных гарантий сельского поселения Нижнее Санчелеево муниципального района Ставропольский Самарской области на 2017, 2018 и 2019 годы в соответствии с приложением №9 к настоящему Решению.

22. Настоящее Решение вступает в силу с 1 января 2017 года и действует по 31 декабря 2017 года, за исключением пунктов 14 и 15 настоящего Решения, которые действуют по 31 декабря 2019 года.

Председатель собрания представителей
сельского поселения Нижнее Санчелеево
муниципального района Ставропольский
Самарской области В.В.Евдокимов

Глава сельского
поселения Нижнее Санчелеево
муниципального района Ставропольский
Самарской области Н.И.Белосков

Приложение

Поступление доходов в бюджет сельского поселения Нижнее Санчелеево муниципального района Ставропольский Самарской области на 2017 год и на плановый период 2018 и 2019 годов

ед. изм.: тыс. рублей

Код	Наименование источника	Сумма на 2017 г	Сумма на 2018 г	Сумма на 2019 г
000 1 00 00000 00 0000 000	**Доходы**	**10 959**	**10 540**	**10 964**
182 1 01 02000 01 0000 110	**Налог на доходы физических лиц**	2 268	2 268	2 268
182 1 01 02010 01 1000 110	Налог на доходы физических лиц с доходов, источником которых является налоговый агент, за исключением доходов, в отношении которых исчисление и уплата налога осуществляются в соответствии со статьями 227,227.1 и 228 Налогового кодекса Российской Федерации	2 268	2 268	2 268
182 1 01 02030 01 1000 110	Налог на доходы физических лиц с доходов, полученных физическими лицами в соответствии со статьей 228 Налогового кодекса Российской Федерации			
000 1 03 00000 00 0000 000	**Налоги на товары (работы, услуги), реализуемые на территории Российской Федерации**	**1 092**	**1 074**	**1 211**
100 1 03 02230 01 0000 110	Доходы от уплаты акцизов на дизельное топливо, подлежащие распределению между бюджетами субъектов Российской Федерации и местными бюджетами с учетом установленных дифференцированных нормативов отчислений в местные бюджеты	373	374	417
100 1 03 02240 01 0000 110	Доходы от уплаты акцизов на моторные масла для дизельных и (или) карбюраторных (инжекторных) двигателей, подлежащие распределению между бюджетами субъектов Российской Федерации и местными бюджетами с учетом установленных дифференцированных нормативов отчислений в местные бюджеты	4	3	4
100 1 03 02250 01 0000 110	Доходы от уплаты акцизов на автомобильный бензин, подлежащие распределению между бюджетами субъектов Российской Федерации и местными бюджетами с учетом установленных дифференцированных нормативов отчислений в местные бюджеты	790	775	870
100 1 03 02260 01 0000 110	Доходы от уплаты акцизов на прямогонный бензин, подлежащие распределению между бюджетами субъектов Российской Федерации и местными бюджетами с учетом установленных дифференцированных нормативов отчислений в местные бюджеты	- 75	- 78	- 80
000 1 05 00000 00 0000 000	**Налоги на совокупный доход**	**4**	**4**	**4**
182 1 05 03010 01 1000 110	Единый сельскохозяйственный налог	4	4	4
000 1 06 00000 00 0000 000	**Налоги на имущество**	**7 535**	**7 134**	**7 421**
182 1 06 01030 10 1000 110	Налог на имущество физических лиц, взимаемый по ставкам, применяемым к объектам налогообложения, расположенным в границах поселений	200	200	200
182 1 06 06000 00 0000 110	Земельный налог	7 335	6 934	7 221
182 1 06 06033 10 0000 110	Земельный налог с организаций, обладающих земельным участком, расположенным в границах сельских поселений	5 000	5 000	5 000
182 1 06 06043 10 0000 110	Земельный налог с физических лиц обладающих земельным участком, расположенным в границах сельских поселений	2 335	1 934	2 221
000 1 11 00000 00 0000 000	**Доходы от использования имущества, находящегося в государственной и муниципальной собственности**	**60**	**60**	**60**
727 111 05035 10 0000 120	Доходы от сдачи в аренду имущества, находящегося в оперативном управлении органов управления поселений и созданных ими учреждений (за исключением имущества муниципальных автономных учреждений)	60	60	60
000 2 00 00000 00 0000 000	**Безвозмездные поступления**	**301**	**58**	**58**
000 2 02 00000 00 0000 000	**Безвозмездные поступления от других бюджетов бюджетной системы Российской Федерации**	**301**	**58**	**58**
446 2 02 01001 10 0000 151	Дотации бюджетам поселений на выравнивание бюджетной обеспеченности	63	58	58
446 2 02 02999 10 0000 151	Прочие субсидии бюджетам поселений	52		
446 2 02 03015 10 0000 151	Субвенции бюджетам поселений на осуществление первичного воинского учёта на территориях, где отсутствуют военные комиссариаты	186		
	Всего доходов	**11 260**	**10 598**	**11 022**

Приложение №1
к Решению Собрания Представителей
сельского поселения Нижнее Санчелеево
муниципального района Ставропольский
Самарской области от 26.12.2016г №57

Перечень главных администраторов доходов бюджета сельского поселения Нижнее Санчелеево муниципального района Ставропольский Самарской области

Код главного администратора	Код бюджетной классификации дохода	Наименование главного администратора бюджета сельского поселения, групп, подгрупп, статей, подстатей, элементов, кодов экономической классификации, доходов
1	2	3
100		**Федеральное казначейство**
100	**1 03 02230 01 0000 110**	Доходы от уплаты акцизов на дизельное топливо, подлежащие распределению между бюджетами субъектов Российской Федерации и местными бюджетами с учетом установленных дифференцированных нормативов отчислений в местные бюджеты
100	**1 03 02240 01 0000 110**	Доходы от уплаты акцизов на моторные масла для дизельных и (или) карбюраторных (инжекторных) двигателей, подлежащие распределению между бюджетами субъектов Российской Федерации и местными бюджетами с учетом установленных дифференцированных нормативов отчислений в местные бюджеты
100	**1 03 02250 01 0000 110**	Доходы от уплаты акцизов на автомобильный бензин, подлежащие распределению между бюджетами субъектов Российской Федерации и местными бюджетами с учетом установленных дифференцированных нормативов отчислений в местные бюджеты
100	**1 03 02260 01 0000 110**	Доходы от уплаты акцизов на прямогонный бензин, подлежащие распределению между бюджетами субъектов Российской Федерации и местными бюджетами с учетом установленных дифференцированных нормативов отчислений в местные бюджеты
182		**Федеральная налоговая служба**
182	**1 01 02010 01 0000 110**	Налог на доходы физических лиц с доходов, источником которых является налоговый агент, за исключением доходов, в отношении которых исчисление и уплата налога осуществляются в соответствии со статьями 227,227.1 и 228 Налогового кодекса Российской Федерации
182	**1 01 02020 01 0000 110**	Налог на доходы физических лиц с доходов, полученных от осуществления деятельности физическими лицами, зарегистрированными в качестве индивидуальных предпринимателей, нотариусов, занимающихся частной практикой, адвокатов, учредивших адвокатские кабинеты, и других лиц, занимающихся частной практикой в соответствии со статьей 227 Налогового кодекса Российской Федерации
182	**1 01 02030 01 0000 110**	Налог на доходы физических лиц с доходов, полученных физическими лицами в соответствии со статьей 228 Налогового кодекса Российской Федерации
182	**1 01 02040 01 0000 110**	Налог на доходы физических лиц в виде фиксированных авансовых платежей с доходов, полученных физическими лицами, являющимися иностранными гражданами, осуществляющими трудовую деятельность по найму на основании патента в соответствии со статьей 227.1 Налогового кодекса Российской Федерации
182	**1 05 03010 01 0000 110**	Единый сельскохозяйственный налог
182	**1 05 03020 01 0000 110**	Единый сельскохозяйственный налог (за налоговые периоды, истекшие до 1 января 2011 года)
182	**1 06 01030 10 0000 110**	Налог на имущество физических лиц, взимаемый по ставкам, применяемым к объектам налогообложения, расположенным в границах поселений
182	**1 06 06033 10 0000 110**	Земельный налог с организаций, обладающих земельным участком, расположенным в границах сельских поселений
182	**1 06 06043 10 0000 110**	Земельный налог с физических лиц, обладающих земельным участком, расположенным в границах сельских поселений
932		**Управление финансами администрации муниципального района Ставропольский Самарской области**
932	**1 17 01050 10 0000 180**	Невыясненные поступления, зачисляемые в бюджеты сельских поселений
932	**1 17 05050 10 0000 180**	Прочие неналоговые доходы бюджетов сельских поселений
932	**2 07 05000 10 0000 180**	Прочие безвозмездные поступления в бюджеты сельских поселений
932	**2 08 05000 10 0000 180**	Перечисления из бюджетов сельских поселений (в бюджеты поселений) для осуществления возврата (зачета) излишне уплаченных или излишне взысканных сумм налогов, сборов и иных платежей, а также сумм процентов за несвоевременное осуществление такого возврата и процентов, начисленных на излишне взысканные суммы
727		**«Комитет по управлению муниципальным имуществом администрации муниципального района Ставропольский Самарской области»**
727	**1 11 05013 10 0000 120**	Доходы, получаемые в виде арендной платы за земельные участки, государственная собственность на которые не разграничена и которые расположены в границах сельских поселений, а также средства от продажи права на заключение договоров аренды указанных земельных участков
727	**1 11 05035 10 0000 120**	Доходы от сдачи в аренду имущества, находящегося в оперативном управлении органов управления сельских поселений и созданных ими учреждений (за исключением имущества муниципальных бюджетных и автономных учреждений)
727	**1 11 09045 10 0000 120**	Прочие поступления от использования имущества, находящегося в собственности сельских поселений (за исключением имущества муниципальных бюджетных и автономных учреждений, а также имущества муниципальных унитарных предприятий, в том числе казенных)
727	**1 14 02052 10 0000 410**	Доходы от реализации имущества, находящегося в оперативном управлении учреждений, находящихся в ведении органов управления сельских поселений (за исключением имущества муниципальных бюджетных и автономных учреждений), в части реализации основных средств по указанному имуществу

727	**1 14 02052 10 0000 440**	Доходы от реализации имущества, находящегося в оперативном управлении учреждений, находящихся в ведении органов управления сельских поселений (за исключением имущества муниципальных бюджетных и автономных учреждений), в части реализации основных средств по указанному имуществу
727	**1 14 02053 10 0000 410**	Доходы от реализации иного имущества, находящегося в собственности сельских поселений (за исключением имущества муниципальных бюджетных и автономных учреждений, а также имущества муниципальных унитарных предприятий, в том числе казенных), в части реализации основных средств по указанному имуществу
727	**1 14 02053 10 0000 440**	Доходы от реализации иного имущества, находящегося в собственности сельских поселений (за исключением имущества муниципальных бюджетных и автономных учреждений, а также имущества муниципальных унитарных предприятий, в том числе казенных), в части реализации материальных запасов по указанному имуществу
727	**1 14 06013 10 0000 430**	Доходы от продажи земельных участков, государственная собственность на которые не разграничена и которые расположены в границах сельских поселений
727	**1 17 01050 10 0000 180**	Невыясненные поступления, зачисляемые в бюджеты сельских поселений
727	**1 17 02020 10 0000 180**	Возмещение потерь сельскохозяйственного производства, связанных с изъятием сельскохозяйственных угодий, расположенных на территориях сельских поселений (по обязательствам, возникшим до 1 января 2008 года)
727	**1 17 05050 10 0000 180**	Прочие неналоговые доходы бюджетов сельских поселений
446		**Администрация сельского поселения Нижнее Санчелеево муниципального района Ставропольский Самарской области**
446	**1 08 04020 01 1000 110**	Государственная пошлина за совершение нотариальных действий должностными лицами органов местного самоуправления, уполномоченными в соответствии с законодательными актами Российской Федерации на совершение нотариальных действий
446	**1 08 04020 01 4000 110**	Государственная пошлина за совершение нотариальных действий должностными лицами органов местного самоуправления, уполномоченными в соответствии с законодательными актами Российской Федерации на совершение нотариальных действий
446	**1 11 09045 10 0000 120**	Прочие поступления от использования имущества, находящегося в собственности сельских поселений (за исключением имущества муниципальных бюджетных и автономных учреждений, а также имущества муниципальных унитарных предприятий, в том числе казенных)
446	**1 11 05025 10 0000 120**	Доходы, получаемые в виде арендной платы, а также средства от продажи права на заключение договоров аренды за земли, находящиеся в собственности сельских поселений (за исключением земельных участков муниципальных бюджетных и автономных учреждений)
446	**1 13 02995 10 0000 130**	Прочие доходы от компенсации затрат бюджетов сельских поселений
446	**1 14 06025 10 0000 430**	Доходы от продажи земельных участков, находящихся в собственности сельских поселений (за исключением земельных участков муниципальных бюджетных и автономных учреждений)
446	**1 16 90050 10 0000 140**	Прочие поступления от денежных взысканий (штрафов) и иных сумм в возмещение ущерба, зачисляемые в бюджеты сельских поселений
446	**1 17 05050 10 0000 180**	Прочие неналоговые доходы бюджетов сельских поселений
446	**2 02 01001 10 0000 151**	Дотации бюджетам сельских поселений на выравнивание бюджетной обеспеченности
446	**2 02 01003 10 0000 151**	Дотации бюджетам сельских поселений на поддержку мер по обеспечению сбалансированности бюджетов
446	**2 02 02041 10 0000 151**	Субсидии бюджетам сельских поселений на строительство, модернизацию, ремонт и содержание автомобильных дорог общего пользования, в том числе дорог в поселениях (за исключением автомобильных дорог федерального значения)
446	**2 02 02077 10 0000 151**	Субсидии бюджетам сельских поселений на софинансирование капитальных вложений в объекты муниципальной собственности
446	**2 02 02078 10 0000 151**	Субсидии бюджетам сельских поселений на бюджетные инвестиции для модернизации объектов коммунальной инфраструктуры
446	**2 02 02088 10 0004 151**	Субсидии бюджетам сельских поселений на обеспечение мероприятий по переселению граждан из аварийного жилищного фонда с учетом необходимости развития малоэтажного жилищного строительства за счет средств, поступивших от государственной корпорации - Фонда содействия реформированию жилищно-коммунального хозяйства
446	**2 02 02089 10 0004 151**	Субсидии бюджетам сельских поселений на обеспечение мероприятий по переселению граждан из аварийного жилищного фонда с учетом необходимости развития малоэтажного жилищного строительства за счет средств бюджетов
446	**2 02 02102 10 0000 151**	Субсидии бюджетам сельских поселений на закупку автотранспортных средств и коммунальной техники
446	**2 02 02999 10 0000 151**	Прочие субсидии бюджетам сельских поселений
446	**2 02 03015 10 0000 151**	Субвенции бюджетам сельских поселений на осуществление первичного воинского учета на территориях, где отсутствуют военные комиссариаты
446	**2 02 03999 10 0000 151**	Прочие субвенции бюджетам сельских поселений
446	**2 18 05010 10 0000 151**	Доходы бюджетов сельских поселений от возврата остатков субсидий, субвенций и иных межбюджетных трансфертов, имеющих целевое назначение, прошлых лет из бюджетов муниципальных районов
446	**2 18 05030 10 0000 180**	Доходы бюджетов сельских поселений от возврата иными организациями остатков субсидий прошлых лет
446	**2 19 05000 10 0000 151**	Возврат остатков субсидий, субвенций и иных межбюджетных трансфертов, имеющих целевое назначение, прошлых лет из бюджетов сельских поселений

Приложение №2

к Решению Собрания Представителей сельского поселения Нижнее Санчелеево муниципального района Ставропольский Самарской области от 26.12.2016г №57

Перечень главных администраторов источников финансирования дефицита бюджета сельского поселения Нижнее Санчелеево муниципального района Ставропольский Самарской области.

Код администратора	Код группы, подгруппы, статьи и вида источника финансирования дефицита бюджета сельского поселения	Наименование главных администраторов, групп, подгрупп, статей, видов источников финансирования дефицита бюджета сельского поселения, кодов классификации операций сектора государственного управления, относящихся к источникам финансирования дефицита бюджета сельского поселения
1	2	3
446		**Администрация сельского поселения Нижнее Санчелеево муниципального района Ставропольский Самарской области**
446	01 05 00 00 00 0000 000	Изменение остатков средств на счетах по учету средств бюджета
446	01 05 00 00 00 0000 500	Увеличение остатков средств бюджетов
446	01 05 02 00 00 0000 500	Увеличение прочих остатков средств бюджетов
446	01 05 02 01 00 0000 510	Увеличение прочих остатков денежных средств бюджетов
446	*01 05 02 01 10 0000 510*	*Увеличение прочих остатков денежных средств бюджетов поселений*
446	01 05 00 00 00 0000 600	Уменьшение остатков средств бюджетов
446	01 05 02 00 00 0000 600	Уменьшение прочих остатков средств бюджетов
446	01 05 02 01 00 0000 610	Уменьшение прочих остатков денежных средств бюджетов
446	*01 05 02 01 10 0000 610*	*Уменьшение прочих остатков денежных средств бюджетов поселений*

Приложение №3

к Решению Собрания Представителей сельского поселения Нижнее Санчелеево муниципального района Ставропольский Самарской области от 26.12.2016г №57

Ведомственная структура расходов бюджета сельского поселения Нижнее Санчелеево муниципального района Ставропольский Самарской области на 2017 год

(тыс.рублей)

Код главного распорядителя бюджетных средств	Наименование главного распорядителя средств бюджета сельского поселения Нижнее Санчелеево муниципального района Ставропольский Самарской области, раздела, подраздела, целевой статьи, подгруппы видов расходов	раздел	подраздел	целевая статья	вид расхода	Сумма 2017 года
446	Администрация сельского поселения Нижнее Санчелеево муниципального района Ставропольский Самарской области	00	00	00.0.00.00000	000	11 260
446	Общегосударственные вопросы	01	00	00.0.00.00000	000	3 405
446	Функционирование высшего должностного лица субъекта Российской Федерации и муниципального образования	01	02	00.0.00. 00000	000	732
446	Муниципальная программа «Социально – экономическое развитие сельского поселения Нижнее Санчелеево муниципального района Ставропольский Самарской области на 2017 – 2019 годы»	01	02	52.0.00.00000	000	732
446	Подпрограмма «Деятельность органов местного самоуправления сельского поселения Нижнее Санчелеево муниципального района Ставропольский Самарской области на 2017 – 2019 годы»	01	02	52.1.00.00000	000	732
446	Расходы на обеспечение выполнения функций органами местного самоуправления, казенными учреждениями	01	02	52.1.00.10000	000	732
446	Расходы на обеспечения выполнения функций органами местного самоуправления	01	02	52.1.00.11000	000	732
446	Фонд оплаты труда государственных (муниципальных) органов и взносы по обязательному социальному страхованию	01	02	52.1.00.11000	121	562
446	Взносы по обязательному социальному страхованию на выплаты денежного содержания и иные выплаты работникам государственных (муниципальных) органов	01	02	52.1.00.11000	129	170
446	Функционирование Правительства Российской Федерации, высших исполнительных органов государственной власти субъектов Российской Федерации, местных администраций	01	04	00.0.00.00000	000	2 661
446	Муниципальная программа «Социально – экономическое развитие сельского поселения Нижнее Санчелеево муниципального района Ставропольский Самарской области на 2017 – 2019 годы»	01	04	52.0.00.00000	000	2 458
446	Подпрограмма «Деятельность органов местного самоуправления сельского поселения Нижнее Санчелеево муниципального района Ставропольский Самарской области на 2017 – 2019 годы»	01	04	52.1.00.00000	000	2 458
446	Расходы на обеспечение выполнения функций органами местного самоуправления, казенными учреждениями	01	04	52.1.00.10000	000	2 458
446	Расходы на обеспечения выполнения функций органами местного самоуправления	01	04	52.1.00.11000	000	2 458
446	Фонд оплаты труда государственных (муниципальных) органов и взносы по обязательному социальному страхованию	01	04	52.1.00.11000	121	1 347
446	Взносы по обязательному социальному страхованию на выплаты денежного содержания и иные выплаты работникам государственных (муниципальных) органов	01	04	52.1.00.11000	129	406
446	Прочая закупка товаров, работ и услуг для обеспечения государственных (муниципальных) нужд	01	04	52.1.00.11000	244	698
446	Уплата налога на имущество организаций и земельного налога	01	04	52.1.00.11000	851	3
446	Уплата прочих налогов, сборов и иных платежей	01	04	52.1.00.11000	852	4
446	Уплата иных платежей	01	04	52.1.00.11000	853	
446	Непрограммные направления расходов бюджета сельского поселения	01	04	99.0.00.00000	000	203
446	Предоставление межбюджетных трансфертов из бюджетов поселений	01	04	99.0.00.78200	000	203
446	Межбюджетные трансферты, предоставляемые в бюджеты муниципального района в соответствии с заключенными соглашениями о передаче органам местного самоуправления муниципального района полномочий органов местного самоуправления поселений (т. е. передача полномочий из поселения в район)	01	04	99.0.00.78210	000	203
446	Иные межбюджетные трансферты	01	04	99.0.00.78210	540	203
446	Резервные фонды	01	11	00.0.00.00000	000	12
446	Непрограммные направления расходов бюджета сельского поселения	01	11	99.0.00.00000	000	12
446	Резервный фонд местной администрации	01	11	99.0.00.79900	000	12
446	Резервные средства	01	11	99.0.00.79900	870	12
446	Национальная оборона	02	00	00.0.00.00000	000	186
446	Мобилизационная и вневойсковая подготовка	02	03	00.000.00000	000	186
446	Муниципальная программа «Социально – экономическое развитие сельского поселения Нижнее Санчелеево муниципального района Ставропольский Самарской области на 2017 – 2019 годы»	02	03	52.0.00.00000	000	186
446	Подпрограмма «Деятельность органов местного самоуправления сельского поселения Нижнее Санчелеево муниципального района Ставропольский Самарской области на 2017 – 2019 годы»	02	03	52.1.00.00000	000	186
446	Субвенции на осуществление первичного воинского учета на территориях, где отсутствуют военные комиссариаты	02	03	52.1.00.51180	000	186
446	Фонд оплаты труда государственных (муниципальных) органов и взносы по обязательному социальному страхованию	02	03	52.1.00.51180	121	132
446	Взносы по обязательному социальному страхованию на выплаты денежного содержания и иные выплаты работникам государственных (муниципальных) органов	02	03	52.1.00.51180	129	39
446	Прочая закупка товаров, работ и услуг для обеспечения государственных (муниципальных) нужд	02	03	52.1.00.51180	244	15
446	Национальная безопасность и правоохранительная деятельность	03	00	00.0.00.00000	000	884
446	Защита населения и территории от последствий чрезвычайных ситуаций природного и техногенного характера, гражданская оборона	03	09	00.0.00.00000	000	286
446	Непрограммные направления расходов бюджета сельского поселения	03	09	99.0.00.00000	000	286
446	Предоставление межбюджетных трансфертов из бюджетов поселений	03	09	99.0.00.78200	000	286

446	Межбюджетные трансферты, предоставляемые в бюджеты муниципального района в соответствии с заключенными соглашениями о передаче органам местного самоуправления муниципального района полномочий органов местного самоуправления поселений (т. е. передача полномочий из поселения в район)	03	09	99.0.00.78210	000	286
446	Иные межбюджетные трансферты	03	09	99.0.00.78210	540	286
446	Обеспечение пожарной безопасности	03	10	00.0.00.00000	000	356
446	Муниципальная программа «Социально – экономическое развитие сельского поселения Нижнее Санчелеево муниципального района Ставропольский Самарской области на 2017 – 2019 годы»	03	10	52.0.00.00000	000	356
446	Подпрограмма «Предупреждение, ликвидация чрезвычайных ситуаций и обеспечение пожарной безопасности на территории сельского поселения Нижнее Санчелеево муниципального района Ставропольский Самарской области на 2017 – 2019 гг»	03	10	52.2.00.00000	000	356
446	Расходы на обеспечение выполнения функций органами местного самоуправления, казенными учреждениями	03	10	52.2.00.10000	000	356
446	Расходы на обеспечения деятельности муниципальных казенных учреждений	03	10	52.2.00.12000	000	356
446	Фонд оплаты труда казенных учреждений и взносы по обязательному социальному страхованию	03	10	52.2.00.12000	111	180
446	Взносы по обязательному социальному страхованию на выплаты по оплате труда работников и иные выплаты работникам учреждений	03	10	52.2.00.12000	119	54
446	Прочая закупка товаров, работ и услуг для обеспечения государственных (муниципальных) нужд	03	10	52.2.00.12000	244	122
446	Другие вопросы в области национальной безопасности и правоохранительной деятельности	03	14	00.0.00.00000	000	242
446	Непрограммные направления расходов бюджета сельского поселения	03	14	99.0.00.00000	000	242
446	Расходы на обеспечение деятельности муниципальных казенных учреждений	03	14	99.0.00.20000	000	242
446	Закупка товаров, работ и услуг для муниципальных нужд	03	14	99.0.00.20000	000	242
446	Прочая закупка товаров, работ и услуг для обеспечения государственных (муниципальных) нужд	03	14	99.0.00.20000	244	242
446	Национальная экономика	04	00	00.0.00.00000	000	1 187
446	Сельское хозяйство и рыболовство	04	05	00.0.00.00000	000	95
446	Муниципальная программа «Социально – экономическое развитие сельского поселения Нижнее Санчелеево муниципального района Ставропольский Самарской области на 2017 – 2019 годы»	04	05	52.0.00.00000	000	95
446	Подпрограмма «Развитие сельского хозяйства и поддержка граждан ведущих личное подсобное хозяйство на территории сельского поселения Нижнее Санчелеево муниципального района Ставропольский Самарской области на 2017 – 2019 годы»	04	05	52.3.00.00000	000	95
446	Закупка товаров, работ и услуг для муниципальных нужд	04	05	52.3.00.20000	000	43
446	Прочая закупка товаров, работ и услуг для обеспечения государственных (муниципальных) нужд	04	05	52.3.00.20000	244	43
446	Субсидии местным бюджетам для софинансирование расходных обязательств по вопросам местного значения, предоставляемых с учетом выполнение показателей социально - экономического развития (стимулирующие субсидии)	04	05	52.3.00.72000	000	52
446	Расходы местного бюджета за счет стимулирующих субсидий, направленные на развитие сельского хозяйства	04	05	52.3.00.72003	000	52
446	Субсидии юридическим лицам (кроме некоммерческих организаций),индивидуальным предпринимателям, физическим лицам	04	05	52.3.00.72003	810	52
446	Дорожное хозяйство (дорожные фонды)	04	09	00.0.00.00000	000	1 092
446	Муниципальная программа «Социально – экономическое развитие сельского поселения Нижнее Санчелеево муниципального района Ставропольский Самарской области на 2017 – 2019 годы»	04	09	52.0.00.00000	000	1 092
446	Подпрограмма «Модернизация и развитие автомобильных дорог общего пользования местного значения в сельском поселении Нижнее Санчелеево муниципального района Ставропольский Самарской области на 2017 – 2019 годы»	04	09	52.4.00.00000	000	1 092
446	Закупка товаров, работ и услуг для муниципальных нужд	04	09	52.4.00.20000	000	1 092
446	Прочая закупка товаров, работ и услуг для обеспечения государственных (муниципальных) нужд	04	09	52.4.00.20000	244	1 092
446	Жилищно-коммунальное хозяйство	05	00	00.0.00.00000	000	1 576
446	Жилищное хозяйство	05	01	00.0.00.00000	000	20
446	Муниципальная программа «Социально – экономическое развитие сельского поселения Нижнее Санчелеево муниципального района Ставропольский Самарской области на 2017 – 2019 годы»	05	01	52.0.00.00000	000	20
446	Подпрограмма «Содержание и обслуживание муниципального имущества сельского поселения Нижнее Санчелеево муниципального района Ставропольский Самарской области на 2017 – 2019 годы»	05	01	52.5.00.00000	000	20
446	Закупка товаров, работ и услуг для муниципальных нужд	05	01	52.5.00.20000	000	20
446	Прочая закупка товаров, работ и услуг в целях капитального ремонта государственного (муниципального) имущества	05	01	52.5.00.20000	243	20
446	Благоустройство	05	03	00.0.00.00000	000	1 556
446	Муниципальная программа «Социально – экономическое развитие сельского поселения Нижнее Санчелеево муниципального района Ставропольский Самарской области на 2017 – 2019 годы»	05	03	52.0.00.00000	000	1 556
446	Подпрограмма «Благоустройство территории сельского поселении Нижнее Санчелеево муниципального района Ставропольский Самарской области на 2017 – 2019 годы»	05	03	52.7.00.00000	000	1 556
446	Закупка товаров, работ и услуг для муниципальных нужд	05	03	52.7.00.20000	000	1 556
446	Прочая закупка товаров, работ и услуг для обеспечения государственных (муниципальных) нужд	05	03	52.7.00.20000	244	1 556
446	Образование	07	00	00.0.00.00000	000	196
446	Молодежная политика и оздоровление детей	07	07	00.0.00.00000	000	196
446	Муниципальная программа «Социально – экономическое развитие сельского поселения Нижнее Санчелеево муниципального района Ставропольский Самарской области на 2017 – 2019 годы»	07	07	52.0.00.00000	000	196
446	Подпрограмма «Развитие физической культуры, спорта и молодежной политики на территории сельского поселения Нижнее Санчелеево муниципального района Ставропольский Самарской области на 2017– 2019 годы»	07	07	52.9.00.00000	000	117
446	Расходы на обеспечение выполнения функций органами местного самоуправления, казенными учреждениями	07	07	52.9.00.10000	000	117
446	Расходы на обеспечения деятельности муниципальных казенных учреждений	07	07	52.9.00.12000	000	117
446	Фонд оплаты труда казенных учреждений и взносы по обязательному социальному страхованию	07	07	52.9.00.12000	111	90

Приложение №4

к Решению Собрания Представителей сельского поселения Нижнее Санчелеево муниципального района Ставропольский Самарской области от 26.12.2016г №57

Распределение бюджетных ассигнований по целевым статьям (муниципальным программам сельского поселения Нижнее Санчелеево муниципального района Ставропольский Самарской области и непрограммным направлениям деятельности), группам и подгруппам видов расходов классификации расходов бюджета сельского поселения Нижнее Санчелеево муниципального района Ставропольский Самарской области на 2017 год

(тыс.рублей)

Наименование	целевая статья	вид расхода	Сумма 2017 года
Муниципальная программа «Социально – экономическое развитие сельского поселения Нижнее Санчелеево муниципального района Ставропольский Самарской области на 2017 – 2019 годы»	52.0.00.00000	000	6 868
Подпрограмма «Деятельность органов местного самоуправления сельского поселения Нижнее Санчелеево муниципального района Ставропольский Самарской области на 2017 – 2019 годы»	52.1.00.00000	000	3 376
Расходы на обеспечение выполнения функций органами местного самоуправления, казенными учреждениями	52.1.00.10000	000	3 190
Расходы на обеспечения выполнения функций органами местного самоуправления	52.1.00.11000	000	3 190
Фонд оплаты труда государственных (муниципальных) органов и взносы по обязательному социальному страхованию	52.1.00.11000	121	1 909
Взносы по обязательному социальному страхованию на выплаты денежного содержания и иные выплаты работникам государственных (муниципальных) органов	52.1.00.11000	129	576
Прочая закупка товаров, работ и услуг для обеспечения государственных (муниципальных) нужд	52.1.00.11000	244	698
Уплата налога на имущество организаций и земельного налога	52.1.00.11000	851	3
Уплата прочих налогов, сборов и иных платежей	52.1.00.11000	852	4
Субвенции на осуществление первичного воинского учета на территориях, где отсутствуют военные комиссариаты	52.1.00.51180	000	186
Фонд оплаты труда государственных (муниципальных) органов и взносы по обязательному социальному страхованию	52.1.00.51180	121	132
Взносы по обязательному социальному страхованию на выплаты денежного содержания и иные выплаты работникам государственных (муниципальных) органов	52.1.00.51180	129	39
Прочая закупка товаров, работ и услуг для обеспечения государственных (муниципальных) нужд	52.1.00.51180	244	15
Подпрограмма «Предупреждение, ликвидация чрезвычайных ситуаций и обеспечение пожарной безопасности на территории сельского поселения Нижнее Санчелеево муниципального района Ставропольский Самарской области на 2017 – 2019 гг»	52.2.00.00000	000	356
Расходы на обеспечение выполнения функций органами местного самоуправления, казенными учреждениями	52.2.00.10000	000	356
Расходы на обеспечения деятельности муниципальных казенных учреждений	52.2.00.12000	000	356
Фонд оплаты труда казенных учреждений и взносы по обязательному социальному страхованию	52.2.00.12000	111	180
Взносы по обязательному социальному страхованию на выплаты по оплате труда работников и иные выплаты работникам учреждений	52.2.00.12000	119	54
Прочая закупка товаров, работ и услуг для обеспечения государственных (муниципальных) нужд	52.2.00.12000	244	122
Подпрограмма «Развитие сельского хозяйства и поддержка граждан ведущих личное подсобное хозяйство на территории сельского поселения Нижнее Санчелеево муниципального района Ставропольский Самарской области на 2017 – 2019 годы»	52.3.00.00000	000	95
Закупка товаров, работ и услуг для муниципальных нужд	52.3.00.20000	000	43
Прочая закупка товаров, работ и услуг для обеспечения государственных (муниципальных) нужд	52.3.00.20000	244	43
Субсидии местным бюджетам для софинансирование расходных обязательств по вопросам местного значения, предоставляемых с учетом выполнение показателей социально - экономического развития (стимулирующие субсидии)	52.3.00.72000	000	52
Расходы местного бюджета за счет стимулирующих субсидий, направленные на развитие сельского хозяйства	52.3.00.72003	000	52
Субсидии юридическим лицам (кроме некоммерческих организаций),индивидуальным предпринимателям, физическим лицам	52.3.00.72003	810	52
Подпрограмма «Модернизация и развитие автомобильных дорог общего пользования местного значения в сельском поселении Нижнее Санчелеево муниципального района Ставропольский Самарской области на 2017 – 2019 годы»	52.4.00.00000	000	1 092
Закупка товаров, работ и услуг для муниципальных нужд	52.4.00.20000	000	1 092
Прочая закупка товаров, работ и услуг для обеспечения государственных (муниципальных) нужд	52.4.00.20000	244	1 092
Подпрограмма «Содержание и обслуживание муниципального имущества сельского поселения Нижнее Санчелеево муниципального района Ставропольский Самарской области на 2017 – 2019 годы»	52.5.00.00000	000	20

446	Взносы по обязательному социальному страхованию на выплаты по оплате труда работников и иные выплаты работникам учреждений	07	07	52.9.00.12000	119	27
446	Непрограммные направления расходов бюджета сельского поселения	07	07	99.0.00.00000	000	79
446	Предоставление межбюджетных трансфертов из бюджетов поселений	07	07	99.0.00.78200	000	79
446	Межбюджетные трансферты, предоставляемые в бюджеты муниципального района в соответствии с заключенными соглашениями о передаче органам местного самоуправления муниципального района полномочий органов местного самоуправления поселений (т. е. передача полномочий из поселения в район)	07	07	99.0.00.78210	000	79
446	Иные межбюджетные трансферты	07	07	99.0.00.78210	540	79
446	Культура, кинематография и средства массовой информации	08	00	00.0.00.00000	000	3 385
446	Культура	08	01	00.0.00.00000	000	2 778
446	Непрограммные направления расходов бюджета сельского поселения	08	01	99.0.00.00000	000	2 778
446	Предоставление межбюджетных трансфертов из бюджетов поселений	08	01	99.0.00.78200	000	2 778
446	Межбюджетные трансферты, предоставляемые в бюджеты муниципального района в соответствии с заключенными соглашениями о передаче органам местного самоуправления муниципального района полномочий органов местного самоуправления поселений (т. е. передача полномочий из поселения в район)	08	01	99.0.00.78210	000	2 778
446	Иные межбюджетные трансферты	08	01	99.0.00.78210	540	2 778
446	Другие вопросы в области культуры, кинематографии	08	04	00.0.00.00000	000	607
446	Непрограммные направления расходов бюджета сельского поселения	08	04	99.0.00.00000	000	607
446	Предоставление межбюджетных трансфертов из бюджетов поселений	08	04	99.0.00.78200	000	607
446	Межбюджетные трансферты, предоставляемые в бюджеты муниципального района в соответствии с заключенными соглашениями о передаче органам местного самоуправления муниципального района полномочий органов местного самоуправления поселений (т. е. передача полномочий из поселения в район)	08	04	99.0.00.78210	000	607
446	Иные межбюджетные трансферты	08	04	99.0.00.78210	540	607
446	Социальная политика	10	00	00.0.00.00000	000	139
446	Социальное обеспечение населения	10	03	00.0.00.00000	000	99
446	Муниципальная программа «Социально – экономическое развитие сельского поселения Нижнее Санчелеево муниципального района Ставропольский Самарской области на 2017 – 2019 годы»	10	03	52.0.00.00000	000	99
446	Подпрограмма «Развитие социальной политики сельского поселения, доступная среда для инвалидов и других маломобильных групп граждан, содействие трудоустройства безработных граждан, празднично-досуговые мероприятия для граждан проживающих на территории сельского поселения Нижнее Санчелеево муниципального района Ставропольский Самарской области на 2017 – 2019 годы»	10	03	52.8.00.00000	000	99
446	Мероприятия в области социальной политики	10	03	52.8.00.11000	000	99
446	Фонд оплаты труда казенных учреждений	10	03	52.8.00.12000	111	45
446	Взносы по обязательному социальному страхованию на выплаты по оплате труда работников и иные выплаты работникам учреждений	10	03	52.8.00.12000	119	14
446	Прочая закупка товаров, работ и услуг для обеспечения государственных (муниципальных) нужд	10	03	52.8.00.12000	244	40
446	Другие вопросы в области социальной политики	10	06	00.0.00.00000	000	40
446	Муниципальная программа «Социально – экономическое развитие сельского поселения Нижнее Санчелеево муниципального района Ставропольский Самарской области на 2017 – 2019 годы»	10	06	52.0.00.00000	000	40
446	Подпрограмма «Развитие социальной политики сельского поселения, доступная среда для инвалидов и других маломобильных групп граждан, содействие трудоустройства безработных граждан, празднично-досуговые мероприятия для граждан проживающих на территории сельского поселения Нижнее Санчелеево муниципального района Ставропольский Самарской области на 2017 – 2019 годы»	10	06	52.8.00.00000	000	40
446	Закупка товаров, работ и услуг для муниципальных нужд	10	06	52.8.00.20000	000	40
446	Прочая закупка товаров, работ и услуг для обеспечения государственных (муниципальных) нужд	10	06	52.8.00.20000	244	40
446	Физическая культура и спорт	11	00	00.0.00.00000	000	302
446	Массовый спорт	11	02	00.0.00.00000	000	302
446	Муниципальная программа «Социально – экономическое развитие сельского поселения Нижнее Санчелеево муниципального района Ставропольский Самарской области на 2017 – 2019 годы»	11	02	52.0.00.00000	000	302
446	Подпрогамма «Развитие физической культуры, спорта и молодежной политики на территории сельского поселения Нижнее Санчелеево муниципального района Ставропольский Самарской области на 2017 – 2019 годы»	11	02	52.9.00.00000	000	117
446	Расходы на обеспечение выполнения функций органами местного самоуправления, казенными учреждениями	11	02	52.9.00.10000	000	117
446	Расходы на обеспечения деятельности муниципальных казенных учреждений	11	02	52.9.00.12000	000	117
446	Фонд оплаты труда казенных учреждений и взносы по обязательному социальному страхованию	11	02	52.9.00.12000	111	90
446	Взносы по обязательному социальному страхованию на выплаты по оплате труда работников и иные выплаты работникам учреждений	11	02	52.9.00.12000	119	27
446	Непрограммные направления расходов бюджета сельского поселения	11	02	99.0.00.00000	000	185
446	Предоставление межбюджетных трансфертов из бюджетов поселений	11	02	99.0.00.78200	000	185
446	Межбюджетные трансферты, предоставляемые в бюджеты муниципального района в соответствии с заключенными соглашениями о передаче органам местного самоуправления муниципального района полномочий органов местного самоуправления поселений (т. е. передача полномочий из поселения в район)	11	02	99.0.00.78210	000	185
446	Иные межбюджетные трансферты	11	02	99.0.00.78210	540	185
Итого						11 260

Закупка товаров, работ и услуг для муниципальных нужд	52.5.00.20000	000	20
Прочая закупка товаров, работ и услуг в целях капитального ремонта государственного (муниципального) имущества	52.5.00.20000	243	20
Подпрограмма «Благоустройство территории сельского поселении Нижнее Санчелеево муниципального района Ставропольский Самарской области на 2017 – 2019 годы»	52.7.00.00000	000	1 556
Закупка товаров, работ и услуг для муниципальных нужд	52.7.00.20000	000	1 556
Прочая закупка товаров, работ и услуг для обеспечения государственных (муниципальных) нужд	52.7.00.20000	244	1 556
Подпрограмма «Развитие социальной политики сельского поселения, доступная среда для инвалидов и других маломобильных групп граждан, содействие трудоустройства безработных граждан, празднично-досуговые мероприятия для граждан проживающих на территории сельского поселения Нижнее Санчелеево муниципального района Ставропольский Самарской области на 2017 – 2019 годы»	52.8.00.00000	000	139
Закупка товаров, работ и услуг для муниципальных нужд	52.8.00.20000	000	139
Фонд оплаты труда казенных учреждений	52.8.00.12000	111	45
Взносы по обязательному социальному страхованию на выплаты по оплате труда работников и иные выплаты работникам учреждений	52.8.00.12000	119	14
Прочая закупка товаров, работ и услуг для обеспечения государственных (муниципальных) нужд	52.8.00.20000	244	80
Подпрограмма «Развитие физической культуры, спорта и молодежной политики на территории сельского поселения Нижнее Санчелеево муниципального района Ставропольский Самарской области на 2017 – 2019 годы»	52.9.00.00000	000	234
Расходы на обеспечение выполнения функций органами местного самоуправления, казенными учреждениями	52.9.00.10000	000	234
Расходы на обеспечения деятельности муниципальных казенных учреждений	52.9.00.12000	000	234
Фонд оплаты труда казенных учреждений и взносы по обязательному социальному страхованию	52.9.00.12000	111	180
Взносы по обязательному социальному страхованию на выплаты по оплате труда работников и иные выплаты работникам учреждений	52.9.00.12000	119	54
Непрограммные направления расходов бюджета сельского поселения	99.0.00.00000	000	4 392
Закупка товаров, работ и услуг для муниципальных нужд	99.0.00.20000	000	242
Прочая закупка товаров, работ и услуг для обеспечения государственных (муниципальных) нужд	99.0.00.20000	244	242
Предоставление межбюджетных трансфертов из бюджетов поселений	99.0.00.78200	000	4 138
Межбюджетные трансферты, предоставляемые в бюджеты муниципального района в соответствии с заключенными соглашениями о передаче органам местного самоуправления муниципального района полномочий органов местного самоуправления поселений (т. е. передача полномочий из поселения в район)	99.0.00.78210	000	4 138
Иные межбюджетные трансферты	99.0.00.78210	540	4 138
Резервный фонд местной администрации	99.0.00.79900	000	12
Резервные средства	99.0.00.79900	870	12
ИТОГО			11 260

Приложение №5

к Решению Собрания Представителей сельского поселения Нижнее Санчелеево муниципального района Ставропольский Самарской области от 26.12.2016г №57

Ведомственная структура расходов бюджета сельского поселения Нижнее Санчелеево муниципального района Ставропольский Самарской области на плановый период 2018 и 2019 года

(тыс.рублей)

Код главного распорядителя бюджетных средств	Наименование главного распорядителя средств бюджета сельского поселения Нижнее Санчелеево муниципального района Ставропольский Самарской области, раздела, подраздела, целевой статьи, подгруппы видов расходов	раздел	подраздел	целевая статья	вид расхода	Сумма 2018 года	Сумма 2019 года
446	Администрация сельского поселения Нижнее Санчелеево муниципального района Ставропольский Самарской области	00	00	00.0.00.00000	000	10 333	10 470
446	Общегосударственные вопросы	01	00	00.0.00.00000	000	2 734	2 734
446	Функционирование высшего должностного лица субъекта Российской Федерации и муниципального образования	01	02	00.0.00. 00000	000	582	582
446	Муниципальная программа «Социально – экономическое развитие сельского поселения Нижнее Санчелеево муниципального района Ставропольский Самарской области на 2017 – 2019 годы»	01	02	52.0.00.00000	000	582	582
446	Подпрограмма «Деятельность органов местного самоуправления сельского поселения Нижнее Санчелеево муниципального района Ставропольский Самарской области на 2017 – 2019 годы»	01	02	52.1.00.00000	000	582	582
446	Расходы на обеспечение выполнения функций органами местного самоуправления, казенными учреждениями	01	02	52.1.00.10000	000	582	582
446	Расходы на обеспечение выполнения функций органами местного самоуправления	01	02	52.1.00.11000	000	582	582
446	Фонд оплаты труда государственных (муниципальных) органов и взносы по обязательному социальному страхованию	01	02	52.1.00.11000	121	447	447
446	Взносы по обязательному социальному страхованию на выплаты денежного содержания и иные выплаты работникам государственных (муниципальных) органов	01	02	52.1.00.11000	129	135	135
446	Функционирование Правительства Российской Федерации, высших исполнительных органов государственной власти субъектов Российской Федерации, местных администраций	01	04	00.0.00.00000	000	2 141	2 141
446	Муниципальная программа «Социально – экономическое развитие сельского поселения Нижнее Санчелеево муниципального района Ставропольский Самарской области на 2017 – 2019 годы»	01	04	52.0.00.00000	000	1 938	1 938
446	Подпрограмма «Деятельность органов местного самоуправления сельского поселения Нижнее Санчелеево муниципального района Ставропольский Самарской области на 2017 – 2019 годы»	01	04	52.1.00.00000	000	1 938	1 938
446	Расходы на обеспечение выполнения функций органами местного самоуправления, казенными учреждениями	01	04	52.1.00.10000	000	1 938	1 938
446	Расходы на обеспечение выполнения функций органами местного самоуправления	01	04	52.1.00.11000	000	1 938	1 938
446	Фонд оплаты труда государственных (муниципальных) органов и взносы по обязательному социальному страхованию	01	04	52.1.00.11000	121	1 024	1 024
446	Взносы по обязательному социальному страхованию на выплаты денежного содержания и иные выплаты работникам государственных (муниципальных) органов	01	04	52.1.00.11000	129	309	309
446	Прочая закупка товаров, работ и услуг для обеспечения государственных (муниципальных) нужд	01	04	52.1.00.11000	244	598	598
446	Уплата налога на имущество организаций и земельного налога	01	04	52.1.00.11000	851	3	3
446	Уплата прочих налогов, сборов и иных платежей	01	04	52.1.00.11000	852	4	4
446	Уплата иных платежей	01	04	52.1.00.11000	853		
446	Непрограммные направления расходов бюджета сельского поселения	01	04	99.0.00.00000	000	203	203
446	Предоставление межбюджетных трансфертов из бюджетов поселений	01	04	99.0.00.78200	000	203	203
446	Межбюджетные трансферты, предоставляемые в бюджеты муниципального района в соответствии с заключенными соглашениями о передаче органам местного самоуправления муниципального района полномочий органов местного самоуправления поселений (т. е. передача полномочий из поселения в район)	01	04	99.0.00.78210	000	203	203
446	Иные межбюджетные трансферты	01	04	99.0.00.78210	540	203	203
446	Резервные фонды	01	11	00.0.00.00000	000	11	11
446	Непрограммные направления расходов бюджета сельского поселения	01	11	99.0.00.00000	000	11	11
446	Резервный фонд местной администрации	01	11	99.0.00.79900	000	11	11
446	Резервные средства	01	11	99.0.00.79900	870	11	11
446	Национальная безопасность и правоохранительная деятельность	03	00	00.0.00.00000	000	884	884
446	Защита населения и территории от последствий чрезвычайных ситуаций природного и техногенного характера, гражданская оборона	03	09	00.0.00.0000	000	286	286
446	Непрограммные направления расходов бюджета сельского поселения	03	09	99.0.00.00000	000	286	286
446	Предоставление межбюджетных трансфертов из бюджетов поселений	03	09	99.0.00.78200	000	286	286
446	Межбюджетные трансферты, предоставляемые в бюджеты муниципального района в соответствии с заключенными соглашениями о передаче органам местного самоуправления муниципального района полномочий органов местного самоуправления поселений (т. е. передача полномочий из поселения в район)	03	09	99.0.00.78210	000	286	286
446	Иные межбюджетные трансферты	03	09	99.0.00.78210	540	286	286
446	Обеспечение пожарной безопасности	03	10	00.0.00.00000	000	356	356
446	Муниципальная программа «Социально – экономическое развитие сельского поселения Нижнее Санчелеево муниципального района Ставропольский Самарской области на 2017 – 2019 годы»	03	10	52.0.00.00000	000	356	356
446	Подпрограмма «Предупреждение, ликвидация чрезвычайных ситуаций и обеспечение пожарной безопасности на территории сельского поселения Нижнее Санчелеево муниципального района Ставропольский Самарской области на 2017 – 2019 гг»	03	10	52.2.00.00000	000	356	356
446	Расходы на обеспечение выполнения функций органами местного самоуправления, казенными учреждениями	03	10	52.2.00.10000	000	356	356
446	Расходы на обеспечения деятельности муниципальных казенных учреждений	03	10	52.2.00.12000	000	356	356
446	Фонд оплаты труда казенных учреждений и взносы по обязательному социальному страхованию	03	10	52.2.00.12000	111	180	180
446	Взносы по обязательному социальному страхованию на выплаты по оплате труда работников и иные выплаты работникам учреждений	03	10	52.2.00.12000	119	54	54
446	Прочая закупка товаров, работ и услуг для обеспечения государственных (муниципальных) нужд	03	10	52.2.00.12000	244	122	122
446	Другие вопросы в области национальной безопасности и правоохранительной деятельности	03	14	00.0.00.00000	000	242	242
446	Непрограммные направления расходов бюджета сельского поселения	03	14	99.0.00.00000	000	242	242
446	Расходы на обеспечение деятельности муниципальных казенных учреждений	03	14	99.0.00.20000	000	242	242
446	Закупка товаров, работ и услуг для муниципальных нужд	03	14	99.0.00.20000	000	242	242
446	Прочая закупка товаров, работ и услуг для обеспечения государственных (муниципальных) нужд	03	14	99.0.00.20000	244	242	242
446	Национальная экономика	04	00	00.0.00.00000	000	1 117	1 254
446	Сельское хозяйство и рыболовство	04	05	00.0.00.00000	000	43	43
446	Муниципальная программа «Социально – экономическое развитие сельского поселения Нижнее Санчелеево муниципального района Ставропольский Самарской области на 2017 – 2019 годы»	04	05	52.0.00.00000	000	43	43
446	Подпрограмма «Развитие сельского хозяйства и поддержка граждан ведущих личное подсобное хозяйство на территории сельского поселения Нижнее Санчелеево муниципального района Ставропольский Самарской области на 2017 – 2019 годы»	04	05	52.3.00.00000	000	43	43
446	Закупка товаров, работ и услуг для муниципальных нужд	04	05	52.3.00.20000	000	43	43
446	Прочая закупка товаров, работ и услуг для обеспечения государственных (муниципальных) нужд	04	05	52.3.00.20000	244	43	43
446	Дорожное хозяйство (дорожные фонды)	04	09	00.0.00.00000	000	1 074	1 211
446	Муниципальная программа «Социально – экономическое развитие сельского поселения Нижнее Санчелеево муниципального района Ставропольский Самарской области на 2017 – 2019 годы»	04	09	52.0.00.00000	000	1 074	1 211
446	Подпрограмма «Модернизация и развитие автомобильных дорог общего пользования местного значения в сельском поселении Нижнее Санчелеево муниципального района Ставропольский Самарской области на 2017 – 2019 годы»	04	09	52.4.00.00000	000	1 074	1 211
446	Закупка товаров, работ и услуг для муниципальных нужд	04	09	52.4.00.20000	000	1 074	1 211
446	Прочая закупка товаров, работ и услуг для обеспечения государственных (муниципальных) нужд	04	09	52.4.00.20000	244	1 074	1 211
446	Жилищно-коммунальное хозяйство	05	00	00.0.00.00000	000	1 576	1 576
446	Жилищное хозяйство	05	01	00.0.00.00000	000	20	20
446	Муниципальная программа «Социально – экономическое развитие сельского поселения Нижнее Санчелеево муниципального района Ставропольский Самарской области на 2017 – 2019 годы»	05	01	52.0.00.00000	000	20	20
446	Подпрограмма «Содержание и обслуживание муниципального имущества сельского поселения Нижнее Санчелеево муниципального района Ставропольский Самарской области на 2017 – 2019 годы»	05	01	52.5.00.00000	000	20	20
446	Закупка товаров, работ и услуг для муниципальных нужд	05	01	52.5.00.20000	000	20	20
446	Прочая закупка товаров, работ и услуг в целях капитального ремонта государственного (муниципального) имущества	05	01	52.5.00.20000	243	20	20
446	Благоустройство	05	03	00.0.00.00000	000	1 556	1 556
446	Муниципальная программа «Социально – экономическое развитие сельского поселения Нижнее Санчелеево муниципального района Ставропольский Самарской области на 2017 – 2019 годы»	05	03	52.0.00.00000	000	1 556	1 556
446	Подпрограмма «Благоустройство территории сельского поселения Нижнее Санчелеево муниципального района Ставропольский Самарской области на 2017 – 2019 годы»	05	03	52.7.00.00000	000	1 556	1 556
446	Закупка товаров, работ и услуг для муниципальных нужд	05	03	52.7.00.20000	000	1 556	1 556
	Прочая закупка товаров, работ и услуг для обеспечения государственных (муниципальных) нужд	05	03	52.7.00.20000	244	1 556	1 556
446	Образование	07	00	00.0.00.00000	000	196	196
446	Молодежная политика и оздоровление детей	07	07	00.0.00.00000	000	196	196
446	Муниципальная программа «Социально – экономическое развитие сельского поселения Нижнее Санчелеево муниципального района Ставропольский Самарской области на 2017 – 2019 годы»	07	07	52.0.00.00000	000	196	196
446	Подпрограмма «Развитие физической культуры, спорта и молодежной политики на территории сельского поселения Нижнее Санчелеево муниципального района Ставропольский Самарской области на 2017– 2019 годы»	07	07	52.9.00.00000	000	117	117
446	Расходы на обеспечение выполнения функций органами местного самоуправления, казенными учреждениями	07	07	52.9.00.10000	000	117	117
446	Расходы на обеспечения деятельности муниципальных казенных учреждений	07	07	52.9.00.12000	000	117	117
446	Фонд оплаты труда казенных учреждений и взносы по обязательному социальному страхованию	07	07	52.9.00.12000	111	90	90
446	Взносы по обязательному социальному страхованию на выплаты по оплате труда работников и иные выплаты работникам учреждений	07	07	52.9.00.12000	119	27	27
446	Непрограммные направления расходов бюджета сельского поселения	07	07	99.0.00.00000	000	79	79
446	Предоставление межбюджетных трансфертов из бюджетов поселений	07	07	99.0.00.78200	000	79	79
446	Межбюджетные трансферты, предоставляемые в бюджеты муниципального района в соответствии с заключенными соглашениями о передаче органам местного самоуправления муниципального района полномочий органов местного самоуправления поселений (т. е. передача полномочий из поселения в район)	07	07	99.0.00.78210	000	79	79
446	Иные межбюджетные трансферты	07	07	99.0.00.78210	540	79	79
446	Культура, кинематография и средства массовой информации	08	00	00.0.00.00000	000	3 385	3 385
446	Культура	08	01	00.0.00.00000	000	2 778	2 778
446	Непрограммные направления расходов бюджета сельского поселения	08	01	99.0.00.00000	000	2 778	2 778
446	Предоставление межбюджетных трансфертов из бюджетов поселений	08	01	99.0.00.78200	000	2 778	2 778
446	Межбюджетные трансферты, предоставляемые в бюджеты муниципального района в соответствии с заключенными соглашениями о передаче органам местного самоуправления муниципального района полномочий органов местного самоуправления поселений (т. е. передача полномочий из поселения в район)	08	01	99.0.00.78210	000	2 778	2 778
446	Иные межбюджетные трансферты	08	01	99.0.00.78210	540	2 778	2 778
446	Другие вопросы в области культуры, кинематографии	08	04	00.0.00.00000	000	607	607
446	Непрограммные направления расходов бюджета сельского поселения	08	04	99.0.00.00000	000	607	607
446	Предоставление межбюджетных трансфертов из бюджетов поселений	08	04	99.0.00.78200	000	607	607
446	Межбюджетные трансферты, предоставляемые в бюджеты муниципального района в соответствии с заключенными соглашениями о передаче органам местного самоуправления муниципального района полномочий органов местного самоуправления поселений (т. е. передача полномочий из поселения в район)	08	04	99.0.00.78210	000	607	607
446	Иные межбюджетные трансферты	08	04	99.0.00.78210	540	607	607
446	Социальная политика	10	00	00.0.00.00000	000	139	139
446	Социальное обеспечение населения	10	03	00.0.00.00000	000	99	99
446	Муниципальная программа «Социально – экономическое развитие сельского поселения Нижнее Санчелеево муниципального района Ставропольский Самарской области на 2017 – 2019 годы»	10	03	52.0.00.00000	000	99	99
446	Подпрограмма «Развитие социальной политики сельского поселения, доступная среда для инвалидов и других маломобильных групп граждан, содействие трудоустройства безработных граждан, празднично-досуговые мероприятия для граждан проживающих на территории сельского поселения Нижнее Санчелеево муниципального района Ставропольский Самарской области на 2017 – 2019 годы»	10	03	52.8.00.00000	000	99	99
446	Мероприятия в области социальной политики	10	03	52.8.00.11000	000	99	99
446	Фонд оплаты труда казенных учреждений	10	03	52.8.00.12000	111	45	45
446	Взносы по обязательному социальному страхованию на выплаты по оплате труда работников и иные выплаты работникам учреждений	10	03	52.8.00.12000	119	14	14
446	Прочая закупка товаров, работ и услуг для обеспечения государственных (муниципальных) нужд	10	03	52.8.00.12000	244	40	40
446	Другие вопросы в области социальной политики	10	06	00.0.00.00000	000	40	40
446	Муниципальная программа «Социально – экономическое развитие сельского поселения Нижнее Санчелеево муниципального района Ставропольский Самарской области на 2017 – 2019 годы»	10	06	52.0.00.00000	000	40	40
446	Подпрограмма «Развитие социальной политики сельского поселения, доступная среда для инвалидов и других маломобильных групп граждан, содействие трудоустройства безработных граждан, празднично-досуговые мероприятия для граждан проживающих на территории сельского поселения Нижнее Санчелеево муниципального района Ставропольский Самарской области на 2017 – 2019 годы»	10	06	52.8.00.00000	000	40	40
446	Закупка товаров, работ и услуг для муниципальных нужд	10	06	52.8.00.20000	000	40	40
446	Прочая закупка товаров, работ и услуг для обеспечения государственных (муниципальных) нужд	10	06	52.8.00.20000	244	40	40
446	Физическая культура и спорт	11	00	00.0.00.00000	000	302	302
446	Массовый спорт	11	02	00.0.00.00000	000	302	302
446	Муниципальная программа «Социально – экономическое развитие сельского поселения Нижнее Санчелеево муниципального района Ставропольский Самарской области на 2017 – 2019 годы»	11	02	52.0.00.00000	000	302	302
446	Подпрограмма «Развитие физической культуры, спорта и молодежной политики на территории сельского поселения Нижнее Санчелеево муниципального района Ставропольский Самарской области на 2017 – 2019 годы»	11	02	52.9.00.00000	000	117	117
446	Расходы на обеспечение выполнения функций органами местного самоуправления, казенными учреждениями	11	02	52.9.00.10000	000	117	117
446	Расходы на обеспечения деятельности муниципальных казенных учреждений	11	02	52.9.00.12000	000	117	117
446	Фонд оплаты труда казенных учреждений и взносы по обязательному социальному страхованию	11	02	52.9.00.12000	111	90	90
446	Взносы по обязательному социальному страхованию на выплаты по оплате труда работников и иные выплаты работникам учреждений	11	02	52.9.00.12000	119	27	27
446	Непрограммные направления расходов бюджета сельского поселения	11	02	99.0.00.00000	000	185	185
446	Предоставление межбюджетных трансфертов из бюджетов поселений	11	02	99.0.00.78200	000	185	185
446	Межбюджетные трансферты, предоставляемые в бюджеты муниципального района в соответствии с заключенными соглашениями о передаче органам местного самоуправления муниципального района полномочий органов местного самоуправления поселений (т. е. передача полномочий из поселения в район)	11	02	99.0.00.78210	000	185	185
446	Иные межбюджетные трансферты	11	02	99.0.00.78210	540	185	185
446	Итого					10 333	10 470
446	Условно утвержденные расходы:					265	552
446	Всего с учетом условно утвержденных расходов:					10 598	11 022

Приложение №6

к Решению Собрания Представителей сельского поселения Нижнее Санчелеево муниципального района Ставропольский Самарской области от 26.12.2016г №57

Распределение бюджетных ассигнований по целевым статьям (муниципальным программам сельского поселения Нижнее Санчелеево муниципального района Ставропольский Самарской области и непрограммным направлениям деятельности), группам и подгруппам видов расходов классификации расходов бюджета сельского поселения Нижнее Санчелеево муниципального района Ставропольский Самарской области на плановый период 2018 и 2019 годов

(тыс.рублей)

Наименование	целевая статья	вид расхода	Сумма 2018 года	Сумма 2019 года
Муниципальная программа «Социально – экономическое развитие сельского поселения Нижнее Санчелеево муниципального района Ставропольский Самарской области на 2017 – 2019 годы»	52.0.00.00000	000	5 942	6 079
Подпрограмма «Деятельность органов местного самоуправления сельского поселения Нижнее Санчелеево муниципального района Ставропольский Самарской области на 2017 – 2019 годы»	52.1.00.00000	000	2 520	2 520
Расходы на обеспечение выполнения функций органами местного самоуправления, казенными учреждениями	52.1.00.10000	000	2 520	2 520
Расходы на обеспечения выполнения функций органами местного самоуправления	52.1.00.11000	000	2 520	2 520
Фонд оплаты труда государственных (муниципальных) органов и взносы по обязательному социальному страхованию	52.1.00.11000	121	1 471	1 471
Взносы по обязательному социальному страхованию на выплаты денежного содержания и иные выплаты работникам государственных (муниципальных) органов	52.1.00.11000	129	444	444
Прочая закупка товаров, работ и услуг для обеспечения государственных (муниципальных) нужд	52.1.00.11000	244	598	598
Уплата налога на имущество организаций и земельного налога	52.1.00.11000	851	3	3
Уплата прочих налогов, сборов и иных платежей	52.1.00.11000	852	4	4
Подпрограмма «Предупреждение, ликвидация чрезвычайных ситуаций и обеспечение пожарной безопасности на территории сельского поселения Нижнее Санчелеево муниципального района Ставропольский Самарской области на 2017 – 2019 гг»	52.2.00.00000	000	356	356
Расходы на обеспечение выполнения функций органами местного самоуправления, казенными учреждениями	52.2.00.10000	000	356	356
Расходы на обеспечения деятельности муниципальных казенных учреждений	52.2.00.12000	000	356	356
Фонд оплаты труда казенных учреждений и взносы по обязательному социальному страхованию	52.2.00.12000	111	180	180
Взносы по обязательному социальному страхованию на выплаты по оплате труда работников и иные выплаты работникам учреждений	52.2.00.12000	119	54	54
Прочая закупка товаров, работ и услуг для обеспечения государственных (муниципальных) нужд	52.2.00.12000	244	122	122
Подпрограмма «Развитие сельского хозяйства и поддержка граждан ведущих личное подсобное хозяйство на территории сельского поселения Нижнее Санчелеево муниципального района Ставропольский Самарской области на 2017 – 2019 годы»	52.3.00.00000	000	43	43
Закупка товаров, работ и услуг для муниципальных нужд	52.3.00.20000	000	43	43
Прочая закупка товаров, работ и услуг для обеспечения государственных (муниципальных) нужд	52.3.00.20000	244	43	43
Подпрограмма «Модернизация и развитие автомобильных дорог общего пользования местного значения в сельском поселении Нижнее Санчелеево муниципального района Ставропольский Самарской области на 2017 – 2019 годы»	52.4.00.00000	000	1 074	1 211
Закупка товаров, работ и услуг для муниципальных нужд	52.4.00.20000	000	1 074	1 211
Прочая закупка товаров, работ и услуг для обеспечения государственных (муниципальных) нужд	52.4.00.20000	244	1 074	1 211
Подпрограмма «Содержание и обслуживание муниципального имущества сельского поселения Нижнее Санчелеево муниципального района Ставропольский Самарской области на 2017 – 2019 годы»	52.5.00.00000	000	20	20
Закупка товаров, работ и услуг для муниципальных нужд	52.5.00.20000	000	20	20
Прочая закупка товаров, работ и услуг в целях капитального ремонта государственного (муниципального) имущества	52.5.00.20000	243	20	20
Подпрограмма «Благоустройство территории сельского поселении Нижнее Санчелеево муниципального района Ставропольский Самарской области на 2017 – 2019 годы»	52.7.00.00000	000	1 556	1 556
Закупка товаров, работ и услуг для муниципальных нужд	52.7.00.20000	000	1 556	1 556
Прочая закупка товаров, работ и услуг для обеспечения государственных (муниципальных) нужд	52.7.00.20000	244	1 556	1 556
Подпрограмма «Развитие социальной политики сельского поселения, доступная среда для инвалидов и других маломобильных групп граждан, содействие трудоустройства безработных граждан, празднично-досуговые мероприятия для граждан проживающих на территории сельского поселения Нижнее Санчелеево муниципального района Ставропольский Самарской области на 2017 – 2019 годы»	52.8.00.00000	000	139	139
Закупка товаров, работ и услуг для муниципальных нужд	52.8.00.20000	000	139	139
Фонд оплаты труда казенных учреждений	52.8.00.12000	111	45	45
Взносы по обязательному социальному страхованию на выплаты по оплате труда работников и иные выплаты работникам учреждений	52.8.00.12000	119	14	14
Прочая закупка товаров, работ и услуг для обеспечения государственных (муниципальных) нужд	52.8.00.20000	244	80	80
Подпрограмма «Развитие физической культуры, спорта и молодежной политики на территории сельского поселения Нижнее Санчелеево муниципального района Ставропольский Самарской области на 2017 – 2019 годы»	52.9.00.00000	000	234	234

Расходы на обеспечение выполнения функций органами местного самоуправления, казенными учреждениями	52.9.00.10000	000	234	234
Расходы на обеспечения деятельности муниципальных казенных учреждений	52.9.00.12000	000	234	234
Фонд оплаты труда казенных учреждений и взносы по обязательному социальному страхованию	52.9.00.12000	111	180	180
Взносы по обязательному социальному страхованию на выплаты по оплате труда работников и иные выплаты работникам учреждений	52.9.00.12000	119	54	54
Непрограммные направления расходов бюджета сельского поселения	99.0.00.00000	000	4 391	4 391
Предоставление межбюджетных трансфертов из бюджетов поселений	99.0.00.78200	000	4 138	4 138
Межбюджетные трансферты, предоставляемые в бюджеты муниципального района в соответствии с заключенными соглашениями о передаче органам местного самоуправления муниципального района полномочий органов местного самоуправления поселений (т. е. передача полномочий из поселения в район)	99.0.00.78210	000	4 138	4 138
Иные межбюджетные трансферты	99.0.00.78210	540	4 138	4 138
Резервный фонд местной администрации	99.0.00.79900	000	11	11
Резервные средства	99.0.00.79900	870	11	11
Закупка товаров, работ и услуг для муниципальных нужд	99.0.00.20000	000	242	242
Прочая закупка товаров, работ и услуг для обеспечения государственных (муниципальных) нужд	99.0.00.20000	244	242	242
ИТОГО			10 333	10 470
Условно утвержденные расходы:			265	552
Всего с учетом условно утвержденных расходов:			10 598	11 022

Приложение №8
к Решению Собрания Представителей
сельского поселения Нижнее Санчелеево
муниципального района
Ставропольский Самарской области
от 26.12.2016г №57

Источники финансирования дефицита бюджета сельского поселения Нижнее Санчелеево муниципального района Ставропольский Самарской области на плановый период 2018 и 2019 годов.

(тыс. руб.)

Код	Наименование источника	сумма на 2018 год	сумма на 2019 год
446 01 00 00 00 00 0000 000	Источники финансирования бюджета	-	-
446 01 05 00 00 00 0000 000	Изменение остатков средств на счетах по учету средств бюджета	-	-
446 01 05 00 00 00 0000 500	Увеличение остатков средств бюджетов	- 10 598	- 11 022
446 01 05 02 00 00 0000 500	Увеличение прочих остатков средств бюджетов	- 10 598	- 11 022
446 01 05 02 01 00 0000 510	Увеличение прочих остатков денежных средств бюджетов	- 10 598	- 11 022
446 01 05 02 01 10 0000 510	Увеличение прочих остатков денежных средств бюджетов поселений	- 10 598	- 11 022
446 01 05 00 00 00 0000 600	Уменьшение остатков средств бюджетов	10 598	11 022
446 01 05 02 00 00 0000 600	Уменьшение прочих остатков средств бюджетов	10 598	11 022
446 01 05 02 01 00 0000 610	Уменьшение прочих остатков денежных средств бюджетов	10 598	11 022
446 01 05 02 01 10 0000 610	Уменьшение прочих остатков денежных средств бюджетов поселений	10 598	11 022

Приложение №7
к Решению Собрания Представителей
сельского поселения Нижнее Санчелеево
муниципального района
Ставропольский Самарской области
от 26.12.2016г №57

Источники финансирования дефицита бюджета сельского поселения Нижнее Санчелеево муниципального района Ставропольский Самарской области на 2017 год.

(тыс. руб.)

Код	Наименование источника	сумма на 2017 год
446 01 00 00 00 00 0000 000	Источники финансирования бюджета	-
446 01 05 00 00 00 0000 000	Изменение остатков средств на счетах по учету средств бюджета	-
446 01 05 00 00 00 0000 500	Увеличение остатков средств бюджетов	- 11 260
446 01 05 02 00 00 0000 500	Увеличение прочих остатков средств бюджетов	- 11 260
446 01 05 02 01 00 0000 510	Увеличение прочих остатков денежных средств бюджетов	- 11 260
446 01 05 02 01 10 0000 510	Увеличение прочих остатков денежных средств бюджетов поселений	- 11 260
446 01 05 00 00 00 0000 600	Уменьшение остатков средств бюджетов	11 260
446 01 05 02 00 00 0000 600	Уменьшение прочих остатков средств бюджетов	11 260
446 01 05 02 01 00 0000 610	Уменьшение прочих остатков денежных средств бюджетов	11 260
446 01 05 02 01 10 0000 610	Уменьшение прочих остатков денежных средств бюджетов поселений	11 260

Приложение №9
к Решению Собрания Представителей сельского
поселения Нижнее Санчелеево муниципального
района Ставропольский Самарской области
от 26.12.2016г №57

ПРОГРАММА
МУНИЦИПАЛЬНЫХ ГАРАНТИЙ СЕЛЬСКОГО ПОСЕЛЕНИЯ НИЖНЕЕ САНЧЕЛЕЕВО МУНИЦИПАЛЬНОГО РАЙОНА СТАВРОПОЛЬСКИЙ САМАРСКОЙ ОБЛАСТИ НА 2017 - 2019 ГОДЫ (ТЫС. РУБ.)

Наименование	Общий объем гарантий	Срок действия гарантий	Остаток по состоянию на 1 января:			Предоставление гарантий в 2017 г.	К погашению					
							основной долг			проценты		
			2017г	2018г	2019г		2017г	2018г	2019г	2017г	2018г	2019г
-	0	0	0	0	0	0	0	0	0	0	0	0
ИТОГО:	0	0	0	0	0	0	0	0	0	0	0	0